

PROFESSORAT CURS 2023-2024

**MÀSTER OFICIAL EN ESTUDIS DE DONES, GÈNERE I
CIUTADANIA**

Índice

À. Lorena Fuster Peiró.....	4
Anna Isabel Serra Masdeu.....	5
Anna M ^a Morero Beltrán.....	6
Anna Pérez-Quintana.....	7
Anna Sánchez Aragón.....	9
Antoni Vives Riera.....	10
Bárbara Díaz Santis.....	12
Bárbara Lirios Monllor Taltavull.....	13
Beatriz San Román.....	15
Carne Bertran Noguer.....	17
Catarina Isabel Alves Vieira da Cunha.....	19
Caterina Riba Sanmartí.....	20
Céline Mutos-Xicola.....	22
Clara Camps Calvet.....	24
Conchi San Martín Martínez.....	26
Cristina Sánchez Miret.....	27
Diego Falconí Trávez.....	29
Dolors Juvinyà Canal.....	31
Elisabet Almeda Samaranch.....	33
Encarna Bodelón González.....	35
Enrico Mora Malo.....	37
Eva Espasa Borrás.....	39
Gerard Coll-Planas.....	41
Inma Pastor Gosálbez.....	42
Isabel Salamaña i Serra.....	44
Jose Antonio Langarita.....	46
Keren Manzano González.....	48
Laia Ventura i Garcia.....	50
Lara Longares Hernández.....	52
Mar Binimelis Adell.....	53
Margot Pujal i Llombart.....	55

Maria Prats Ferret	57
Màrius Domínguez i Amorós	59
Marta Bertran Tarrés.....	61
Marta Llorente Diaz.....	63
Mireia Baylina Ferré	64
Mireia Foradada-Villar	66
Mireia Ros Domènech	68
Mònica Borrell Cairol	69
Mònica Serrano Gutiérrez.....	70
Montserrat Carbonell Esteller	72
Montse Fernández García	74
Montserrat Palau Vergés.....	76
Nagore Gartzia Fernández	78
Neus Roca Cortés.....	79
Noelia Igareda González.....	81
Núria Pumar Beltrán	83
Paloma Pontón Merino	85
Patricia Gonzalez Prado.....	86
Paula Igareda.....	87
Raquel Cercós i Raichs	88
Rosa Ortiz Monera.....	89
Sandra Ezquerria Samper.....	90
María del Socorro Pérez Rincón Fernández	92
M. Teresa Bartual Figueras.....	94

À. Lorena Fuster Peiró

Profesora Lectora de la Universidad de Barcelona / Professora Lectora de la Universitat de Barcelona



Email: alofuster@ub.edu

Àrea de coneixement/Àrea de Coneixement:

Filosofía / Filosofia

Presentación / Presentació

Profesora lectora de Filosofía en el Departamento Filosofía de la Universidad de Barcelona (UB). Doctora en Filosofía por la Universidad de Barcelona (UB) (mención de doctora europea y premio extraordinario de doctorado). En la actualidad es miembro de ADHUC, directora del Seminario Filosofía y Género-ADHUC, IP del proyecto de investigación MUVAN y miembro del SGR CIPD Creación y Pensamiento de las Mujeres. Una de sus líneas principales de investigación es el pensamiento contemporáneo de mujeres y sus aportaciones a la teoría feminista.

Professora lectora de Filosofia al Departament Filosofia de la Universitat de Barcelona (UB). Doctora en Filosofia per la Universitat de Barcelona (UB) (menció de doctora europea i premi extraordinari de doctorat). Actualment és membre d'ADHUC, directora del Seminari Filosofia i Gènere-ADHUC, IP del projecte de recerca MUVAN i membre del SGR CIPD Creació i Pensament de les Dones. Una de les seves línies principals de recerca és el pensament contemporani de dones i les seves aportacions a la teoria feminista.

Más información/Més informació:

<http://www.ub.edu/seminarifilosofiagenere/integrants/a-lorena-fuster-peiro/>

Anna Isabel Serra Masdeu

Profesora agregada de la Universidad Rovira y Virgili/ Professora agregada de la Universitat Rovira i Virgili



Email: annaiserra@ub.edu

Àrea de conocimiento/Àrea de Coneixement:

Historia e Historia del Arte/ Història i Història de l'Art

Presentación /Presentació

Profesora agregada del Departamento de Historia e Historia del Arte, Facultad de Letras, Universidad Rovira y Virgili (Tarragona). Doctora en Historia del Arte por la UAB (2005). Ha impartido, entre otras, asignaturas sobre diferentes temáticas en las cuales siempre ha incorporado el arte y el patrimonio generado por mujeres artistas menos conocidas: Arte y Sociedad, Arte del siglo XIX, Historia y Concepto de Patrimonio, Museología, Patrimonio y Sociedad o Arquitectura Barroca en la URV. Sus líneas de investigación se centran en el estudio de la arquitectura parroquial barroca catalana incidiendo en su patrimonio, cultura y sociedad; así como el patrimonio popular de época moderna especialmente en el Campo de Tarragona.

Professora agregada del Departament d'Història i Història de l'Art, Facultat de Lletres, Universitat Rovira i Virgili (Tarragona). Doctora en Història de l'Art per la UAB (2005). Ha impartit, entre altres, assignatures sobre diferents temàtiques en les quals sempre ha incorporat l'art i el patrimoni generat per dones artistes menys conegudes: Art i Societat, Art del s. XIX, Història i Concepte de Patrimoni, Museologia, Patrimoni i Societat o Arquitectura Barroca a la URV. Les seves línies principals d'investigació se centren en l'estudi de l'arquitectura parroquial barroca incidint en el seu patrimoni, cultura i societat; així com el patrimoni popular de l'època moderna especialment al Camp de Tarragona.

Más información/Més informació: <https://urv.academia.edu/AnnaIsabelSerraMasdeu>

Anna M^a Morero Beltrán

Profesora asociada de la Universidad de Barcelona / Professora associada de la Universitat de Barcelona



Email: anna.morero@ub.edu

Àrea de coneixement/Àrea de Coneixement:

Sociología del género; Sociología de la familia / Sociologia del gènere; Sociologia de la família

Presentación:

Doctora en Sociología con mención internacional (UB), y Máster en estudios de mujeres, género y ciudadanía (UB). Profesora asociada en el Departamento de Sociología de la Universidad de Barcelona. Forma parte del grupo de investigación consolidado Copolis – Bienestar, comunidad y control social, y del Grupo de Innovación Docente Consolidado CEFOCID-Copolis, ambos adscritos a la Universidad de Barcelona.

Sus intereses investigadores giran en torno a las violencias machistas, el estudio social de las tecnologías de reproducción asistida y los derechos sexuales y reproductivos. Ha participado en diversas investigaciones y ha publicado diversos artículos en estos ámbitos.

Presentació:

Doctora en Sociologia amb menció internacional (UB), i Màster en estudis de dones, gènere i ciutadania (UB). Professora associada al Departament de Sociologia de la Universitat de Barcelona. Forma part del grup de recerca consolidat Copolis – Benestar, comunitat i control social, i del Grup d'Innovació Docent Consolidat CEFOCID-Copolis, tots dos adscrits a la Universitat de Barcelona.

Els seus interessos investigadors giren al voltant de les violències masclistes, l'estudi social de les tecnologies de reproducció assistida i els drets sexuals i reproductius. Ha participat a diverses investigacions i ha publicat diversos articles en aquests àmbits.

Más información/Més informació:

<https://ub.academia.edu/AnnaMorero>

<https://www.ub.edu/copolis/ca/catalunya/>

Anna Pérez-Quintana

Professora agregada de la Universitat de Vic-Universitat Central de Catalunya



Horari d'atenció: Només amb cita previa/ **Horario de atención:** Sólo con cita previa

Email: anna.perez@uvic.cat

Àrea de coneixement: Economia feminista. Emprenedoria, Mercat de Treball i Estudis de Gènere/

Área de conocimiento: Economía feminista. Emprendimiento, Mercado de Trabajo y Estudios de Género

Presentació/ Presentación

Professora Ajudant Doctora en la Universitat de Vic-Universitat Central de Catalunya (UVic-UCC). Membre del Grup de Recerca Societats, Polítiques i Comunitats Inclusives (SoPCI) de la mateixa universitat. Llicenciada en Ciències Econòmiques i Empresariales (especialitat en Economia política i Sociologia) y Doctora en Empresa per la Universitat de Barcelona (UB). Entre 2016 i 2022 vaig ser directora de la Unitat d'Igualtat de la UVic-UCC. La meua trajectòria docent és de 30 anys dedicada a matèries d'economia i empresa, mentre que la meua tesi doctoral es va centrar en les dones emprenedores. Les recerques que porto a terme tracten sobre economia feminista, bretxa de gènere en la carrera acadèmica, perspectiva de gènere en la docència o estereotips de gènere en les ciències socials. En l'actualitat soc professora de l'assignatura "Història dels feminismes i dels moviments socials" del Màster d'Estudis de Dones, Gènere i Ciutadania.

Profesora Ayudante Doctora en la Universidad de Vic-Universidad Central de Cataluña (UVic-UCC). Miembro del Grupo de Investigación Sociedades, Políticas y Comunidades Inclusivas (SoPCI) por la misma universidad. Licenciada en Ciencias Económicas y Empresariales (especialidad en Economía política y Sociología) y Doctora en Empresa por la Universidad de Barcelona (UB). Entre 2016 y 2022 fui directora de la Unidad de Igualdad de la UVic-UCC. Mi trayectoria docente es de 30 años dedicada a materias de economía y empresa, mientras que mi tesis doctoral se centró en las mujeres emprendedoras. Las investigaciones que llevo a cabo tratan sobre economía feminista, brecha de género en la carrera académica, perspectiva de género en la docencia o estereotipos de género en las ciencias sociales. En la actualidad soy profesora de la asignatura "Historia de los feminismos y de los movimientos sociales" del Máster de Estudios de Mujeres, Género y Ciudadanía.

Más información/ Més informació:

<https://www.researchgate.net/profile/Anna-Perez-Quintana>

<http://urecerca.uvic.cat/CawDOS?id=4c2583537b7145df&idioma=ca&tipo=activ&elmeucv=N>

Anna Sánchez Aragón

Dept. d'Història i Història de l'Art. Facultat de Lletres. URV

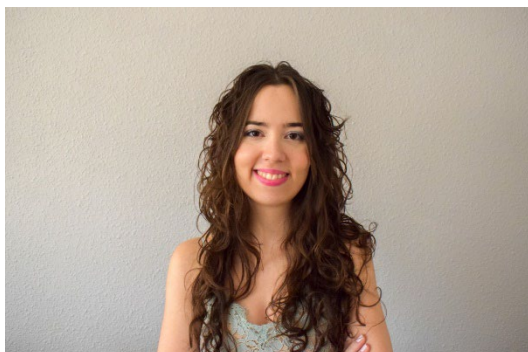

Email: annamaria.sanchez@urv.cat

Àrea de conocimiento/Àrea de Coneixement:

Sociología / Sociologia

Presentación /Presentació

Investigadora postdoctoral en el Departamento de Historia e Historia del Arte de la Universitat Rovira i Virgili. Doctora en Sociologia (URV), graduada en Periodismo (URV) y con Máster en Estudios de Género y Gestión de Políticas de Igualdad (UdL). Es miembro del grupo consolidado Social & Business Research Laboratory y sus líneas principales de investigación versan sobre la igualdad de género y la mentoría social.

Investigadora postdoctoral en el Departament d'Història i Història de l'Art de la Universitat Rovira i Virgili. Doctora en Sociologia (URV), graduada en Periodisme (URV) i amb Màster en Estudis de Gènere i Gestió de Polítiques d'Igualtat (UdL). És membre del grup consolidat Social & Business Research Laboratory i les seves línies principals de recerca versen sobre la igualtat de gènere i la mentoria social.

Más información/Més informació:

<https://sbrlab.com/anna-sanchez/>

<https://scholar.google.es/citations?user=JqN2bboAAAAJ&hl=es&oi=ao>

Antoni Vives Riera

Profesor Agregado de Universidad de Barcelona / Professor Agregat de la Universitat de Barcelona



Email: tonivives@ub.edu

Área de conocimiento/Àrea de Coneixement:

Historia Contemporánea y Mundo actual / Història contemporània i món actual

Presentación / Presentació

Profesor agrgado de Historia Contemporánea y Mundo Actual en el departamento de Historia y Arqueología de la Universitat de Barcelona (UB). Miembro durante 15 años del grupo de investigación “Multiculturalismo y género” con el que trabajó sobre migraciones, género y diversidad cultural en Barcelona. Actualmente es IP de un proyecto I+D del Ministerio de Ciencia y Tecnología sobre género, espacios turísticos e identidades nacionales en el Mediterráneo desde una perspectiva histórica y post(de)colonial. En su tesis doctoral trató la cultura popular y los rituales festivos en la configuración histórica de voces subalternas y locales del campesinado, líneas que sigue trabajando en la actualidad.

Professor agregat d'Història Contemporània i Món Actual al departament d'Història i Arqueologia de la Universitat de Barcelona (UB). Membre durant 15 anys del grup de recerca “Multiculturalisme i gènere” amb el qual va treballar sobre migracions, gènere i diversitat cultural a Barcelona. Actualment és IP d'un projecte I+D del Ministeri de Ciència i Tecnologia sobre gènere, espais turístics i identitats nacionals a la Mediterrània des d'una perspectiva històrica i post(de)colonial. En la seva tesi doctoral va tractar la cultura popular i els rituals festius en la configuració històrica de veus subalternes i locals de la pagesia, línies en les quals segueix treballant en l'actualitat.

Más información/Més informació:

<https://webgrec.ub.edu/webpages/000012/cas/tonivives.ub.edu.html>

<https://ub.academia.edu/AntoniVivesRiera>

Bárbara Díaz Santis

**Profesora asociada de Universidad Autónoma de Barcelona / Professora
Associada d'Universitat Autònoma de Barcelona**



Email: diazsantis@ub.edu

Área de conocimiento/Àrea de Coneixement:

Derecho Internacional Público. Especialidad Estudios Internacionales / Dret Internacional
Públic. Especialitat Estudis Internacionals

Presentación / Presentació

Abogada. Doctora en Derecho y con un máster en Estudios Internacionales por la Universidad Pompeu Fabra (2016). Especializada en Derechos Humanos y Derecho Internacional Humanitario. Con una consolidada experiencia, tanto en la gestión de proyectos de Derechos Humanos, Cooperación Internacional y Acción Humanitaria en destacadas organizaciones sociales en Chile y España, y como personal docente e investigador en el área de Derecho Internacional Público de la Universidad Autónoma de Barcelona (España).

Advocada. Doctora en Dret i amb un Màster en Estudis Internacionals per la Universitat Pompeu Fabra (2016). Especialitzada en Drets Humans i Dret Internacional Humanitari. Amb una consolidada experiència, tant a la gestió de projectes de Drets Humans, Cooperació Internacional i Acció Humanitària en destacades organitzacions socials a Xile i Espanya, i com personal docent i investigador a l'àrea de Dret Internacional Públic de la Universitat Autònoma de Barcelona (Espanya).

Más información/Més informació:

www.linkedin.com/in/barbaradiazsantis

Bárbara Lirios Monllor Taltavull

**Profesora asociada de la Universidad Autónoma de Barcelona /
Professora Associada de la Universitat de Autònoma de Barcelona**



Horario de atención: Con cita previa: miércoles, de 12:00, despacho B2-124/**Horari d'atenció:** Amb cita prèvia: dimecres, de 12:00, despatx B2-124.

Email: barbaralirios.monllor@uab.cat

Área de conocimiento/Àrea de Coneixement:

Filosofía del Derecho y del Derecho Penal/Filosofia del Dret i del Dret Penal.

Presentación /Presentació

Profesora asociada del Departamento de Filosofía del Derecho de la Universidad Autónoma de Barcelona (UAB). Doctoranda en Derecho por la misma universidad (2022-Presente), perteneciente al grupo de investigación Antígona. Antigua alumna de éste mismo máster. Jurista y consultora especializada en derecho penal por la Universidad de Barcelona y la Universidad Pompeu Fabra. Mis líneas principales de investigación profundizan sobre la falsa neutralidad del derecho, sobre la relación del género y la identidad de género con el derecho, sobre filosofía del derecho penal, perspectiva de género en el derecho penal, jurisprudencia feminista, derechos LGTBIQ+ y delitos de odio.

Professora associada del Departament de Filosofia del Dret de la Universitat Autònoma de Barcelona (UAB). Doctoranda en Dret per la mateixa universitat (2022-Present), pertanyent al grup d'investigació Antígona. Antiga alumna d'aquest mateix màster. Jurista i consultora especialitzada en dret penal per la Universitat de Barcelona i la Universitat Pompeu Fabra. Les meues línies principals d'investigació aprofundeixen sobre la falsa neutralitat del dret, sobre la relació del gènere i la identitat de gènere amb el dret, sobre filosofia del dret penal, perspectiva de gènere en el dret penal, jurisprudència feminista, drets LGTBIQ+ i delictes d'odi.

Más información/Més informació: <https://www.linkedin.com/in/bmontal/>

Beatriz San Román

**Profesora de la Universidad Autónoma de Barcelona /Professora de la
Universitat Autònoma de Barcelona**



Email: beatriz.sanroman@uab.cat

Àrea de coneixement/Àrea de Coneixement:

Psicología Social / Psicologia Social

Presentación /Presentació

Es profesora de la Universidad Autónoma de Barcelona (UAB), donde imparte clases en el Grado de Estudios Socioculturales de Género, el Grado de Psicología y el Máster de Investigación e Intervención en Psicología Social. Sus intereses de investigación han girado en torno a la protección de la infancia y sus derechos, la diversidad familiar y la (in)justicia reproductiva. Actualmente dirige el equipo de la UAB que desarrolla el proyecto europeo “BRIGHTER FUTURE: Innovative tools for developing full potential after early adversity”, financiado por la UE a través del programa E+ Key Actions – Strategic Partnerships, y forma parte del equipo que desarrolla el proyecto “Repro-flujos en Europa, África del Norte y América Latina: la movilidad de personas y gametos en el contexto fragmentado de la regulación transnacional en adopción y reproducción asistida”, financiado por el Ministerio de Ciencia e Innovación.

Professora associada de la Universitat Autònoma de Barcelona (UAB), on imparteix classes en el Grau d'Estudis Socioculturals de Gènere, el Grau de Psicologia i el Màster de Recerca i Intervenció en Psicologia Social. Doctora en Psicologia Social per la UAB amb Premi Extraordinari de Doctorat. Els seus interessos de recerca han girat entorn de la protecció de la infància, els seus drets, la diversitat familiar i la (in)justícia reproductiva. Actualment dirigeix l'equip de la UAB que desenvolupa el projecte europeu “BRIGHTER FUTURE: Innovative tools for developing full potential after early adversity”, finançat per la UE a través del programa E+ Key Actions – Strategic Partnerships, i forma part de l'equip que desenvolupa el projecte “Repro-flujos en Europa, Àfrica del Norte y América Latina: la movilidad de personas y gametos

en el contexto fragmentado de la regulación transnacional en adopción y reproducción asistida”,
finançat pel Ministeri de Ciència i Innovació.

Más información/Més informació:

<https://portalrecerca.uab.cat/en/persons/maria-beatriz-san-roman-sobrino-3>

Carme Bertran Noguera

**Profesora Titular de Universidad de Girona /Professora Titular de la
Universitat de Girona**

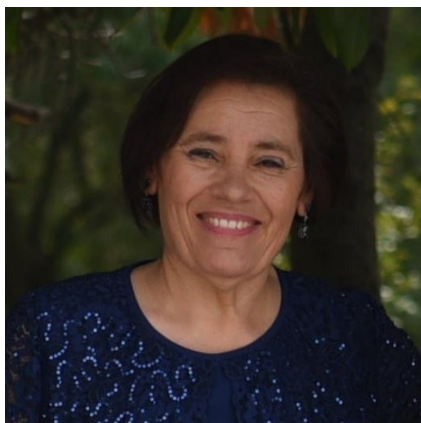

Email: carme.bertran@udg.edu

Àrea de coneixement/Àrea de Coneixement:

Enfermeria, antropologia de la salut, gestió de los serveis sanitaris, promoció de la salut, mujer, gènere y salut, vejez y cuidadores, salut mental y emergències sanitàries. / Infermeria, antropologia de la salut, gestió dels serveis sanitaris, promoció de la salut, dona, gènere i salut, vellesa i cuidadores, salut mental i emergències sanitàries.

Presentación /Presentació

Profesora titular del Departamento de Enfermería de la Universidad de Girona desde el año 2005, miembro del Grupo de investigación Salud y Atención Sanitaria de la Universidad de Girona desde el 2002, Degana de la Facultad de Enfermería de la Universidad de Girona. Profesora del Màster Universitari en Promoció de la Salut de la Universitat de Girona desde el 2006, profesora del Màster Interuniversitari de Estudios de Mujeres, Género y Ciudadanía y miembro del Instituto Interuniversitario de Estudios de Mujeres y Género (IIEDG).

Professora titular de Departament d'Infermeria de la Universitat de Girona des de l'any 2005, membre del Grup de recerca Salut i Atenció Sanitària de la Universitat de Girona des del 2002, Degana de la Facultat d'Infermeria de la Universitat de Girona. Professora del Màster Universitari en Promoció de la Salut de la Universitat de Girona des del 2006, professora del Màster Interuniversitari d'Estudis de Dones, Gènere i Ciutadania i membre de l'Institut Interuniversitari d'Estudis de Dones i Gènere (IIEDG).

Más información/Més informació:

<https://www.udg.edu/ca/directori/pagina-personal?ID=2000652>

<https://www.udg.edu/ca/grupsrecerca/LASC>

Catarina Isabel Alves Vieira da Cunha

Profesora Asociada de la Universidad de Barcelona /Professora
Associada de l'Universitat de Barcelona



Email: CatarinaIsabel.Alves@uab.cat

Àrea de coneixement/Àrea de Coneixement:

Intervención psicosocial con perspectiva de Género / Intervenció psicosocial amb perspectiva de Gènere

Presentación /Presentació

Profesora asociada del Departamento de Sociología de la Universidad Autónoma de Barcelona. Licenciada en Política Social y Trabajo Social, con especialización en la UB en Atención psicosocial a inmigrantes, refugiados y minorías étnicas y Master de estudios de Mujeres, Género y Ciudadanía. Realizando Doctorado en Sociología en la UAB. Trabajó más de 10 años coordinando equipos de atención psicosocial con mujeres, en contextos de prostitución, violencia machista y tráfico de seres humanos con fines de explotación sexual. Profesora de Teoría Feminista y Género en el Programa de estudios Universitarios internacionales IESAbroad.

Professora associada del Departament de Sociologia de la Universitat Autònoma de Barcelona. Llicenciada en Política Social i Treball Social, amb especialització en la UB en Atenció psicosocial a immigrants, refugiats i minories ètniques i Màster d'estudis de Dones, Gènere i Ciutadania. Realitzant el Doctorat en Sociologia en la UAB. Va treballar més de 10 anys coordinant equips d'atenció psicosocial amb dones, en contextos de prostitució, violència masclista i tràfic d'éssers humans amb finalitats d'explotació sexual. Professora de Teoria Feminista i Gènere en el Programa d'estudis Universitaris internacionals IESAbroad.

Caterina Riba Sanmartí

Profesora agregada de la UVic-UCC / Professora agregada de la UVic-UCC



Email: caterina.riba@uvic.cat

Àrea de coneixement/Àrea de Coneixement:

Literatura Comparada, Traducció, Estudis de Gènere / Literatura Comparada, Traducció, Estudis de Gènere

Presentación / Presentació

Profesora agregada (UVic-UCC). Doctora por el programa de Traducción, Lengua y Literatura de la Universidad de Vic (2012) con calificación de Cum Laude. En la actualidad imparte clases de traducción en la UVic-UOC y es docente en el Máster interuniversitario de Estudios de Mujeres, Género y Ciudadanía coordinado por la UB y en Máster en Traducción Literaria y Audiovisual de la Pompeu Fabra-Barcelona School of Management. Es miembro del grupo de investigación GETLICH (Estudios de Género: Traducción, Literatura, Historia y Comunicación) de la UVic y sus líneas principales de investigación versan sobre la literatura de autoría femenina, sobre la traducción literaria, y sobre la recepción en España de autoras traducidas.

Professora agregada (UVic-UCC). Doctora pel programa de Traducció, Llengua i Literatura de la Universitat de Vic (2012) amb qualificació de Cum Laude. Actualment imparteix classes de traducció a la UVic-UOC i és docent al Màster interuniversitari d'Estudis de Dones, Gènere i Ciutadania coordinat per la UB i al Màster de Traducció Literària i Audiovisual de la Pompeu Fabra- Barcelona School of Management. És membre del grup de recerca GETLICH (Estudis de Gènere: Traducció, Literatura, Història i Comunicació) de la UVic i les seves principals línies

de recerca versen sobre la literatura d'autoria femenina, sobre la traducció literària, i sobre la recepció a Espanya d'autores traduïdes.

Más información/Més informació:

<https://universitatdevic.academia.edu/caterinariba>

<http://orcid.org/0000-0001-9099-3648>

Céline Mutos-Xicola

Professora associada Universitat de Girona / Profesora associada Universitat de Girona

Email: celine.mutos@udg.edu



Área de conocimiento/Àrea de Coneixement:

Historia Económica, Instituciones y Política y Economía Mundial – Historia del Trabajo / Història Econòmica, Institucions i Política i Economia Mundial - Historia del Treball

Presentación /Presentació

Doctorat en Història per la UdG, amb Menció Internacional i Premi Extraordinari de Doctorat. Professora associada al departament d'Economia de la Universitat de Girona. També imparteix docència a la Universitat Autònoma de Barcelona. Ha col·laborat amb diverses universitats estrangeres com la Université Lumière Lyon-2 i la Durham University.

Les seves línies d'investigació estan a l'encreuament de la història de treball, de la història social en perspectiva de gènere posant èmfasis en l'agentivitat i les estratègies de supervivència. Ha posat especial interès en la reconstrucció d'històries de vida de dones i de famílies, la transmissió de la memòria intergeneracional, dol, maternitat i processos d'abandonament infantil des del segle XVIII fins a l'actualitat.

És membre de diversos projectes competitius i de grups d'investigació sobre economia i gènere com el TIG (Treball, Institucions i Gènere) de la Universitat de Barcelona, Labour and Family Economy vinculat a la xarxa de la European Labour History Network i la de la REHT (Red Española de Historia del Trabajo).

Doctorado en Historia por la UdG, con Mención Internacional y Premio Extraordinario de Doctorado. Profesora asociada al departamento de Economía de la Universitat de Girona. También imparte docencia en la Universitat Autònoma de Barcelona. Ha colaborado con varias universidades extranjeras como la Université Lumière Lyon-2 y la Durham University.

Sus líneas de investigación están en la encrucijada de la historia de trabajo, de la historia social en perspectiva de género analizando la agentividad y las estrategias de supervivencia. Ha puesto especial interés en la reconstrucción de historias de vida de mujeres y de familias, la transmisión de la memoria

intergeneracional, duelo, maternidad y procesos de abandono infantil desde el siglo XVIII hasta la actualidad.

Es miembro de varios proyectos competitivos y de grupos de investigación sobre economía y género como el TIG (Trabajo, Instituciones y Género) de la Universitat de Barcelona, Labour and Family Economy vinculado en la red de la European Labour History Network y la de la REHT (Red Española de Historia del Trabajo)

Clara Camps Calvet

**Profesora lectora de la Universidad de Barcelona /Professora
lectora de la Universitat de Barcelona**



Email: claracamps@ub.edu

Àrea de coneixement/Àrea de Coneixement:

Sociología, control social y género/Sociologia, control social i gènere

Presentación /Presentació

Profesora lectora de sociología en la Universitat de Barcelona. También es Miembro investigadora del Grupo Interuniversitario Copolis “Bienestar, Comunidad y Control Social” de la UB y directora del Grupo de innovación docente CEFOCID-COPOLIS. Doctora en Sociología por la misma universidad, diplomada en educación social, licenciada en pedagogía por la Universitat Autònoma de Barcelona y Máster oficial en investigación en sociología de la Universitat de Barcelona. Ha llevado a cabo investigaciones y docencia en tres grandes áreas: la represión, los movimientos sociales y el cambio social, y el control de género y punitivo. Además, es pedagoga y ha dirigido y ha participado en varios proyectos de innovación docente y es la coordinadora del Grupo Enseñanza de la Sociología, de la Federación Española de Sociología. Sus líneas de investigación son exclusión social, pobreza, represión de la protesta, control social, género, familias y monoparentalidad.

Professora lectora de sociologia a la Universitat de Barcelona. També és Membre investigadora del Grup Interuniversitari Copolis “Benestar, Comunitat i Control Social” de la UB i directora del Grup d’innovació docent CEFOCID-COPOLIS. Doctora en Sociologia per la mateixa universitat, diplomada en educació social, llicenciada en pedagogia per la Universitat Autònoma de Barcelona i Màster oficial en investigació en sociologia de la Universitat de Barcelona. Ha dut a terme investigacions i docència en tres grans àrees: la repressió, els moviments socials i el canvi social, i el control de gènere i punitiu. A més a més, és pedagoga i ha dirigit i ha participat en diversos projectes d’innovació docent i és la coordinadora del Grupo Enseñanza de la Sociología,

de la Federaci3n Espa1ola de Sociologia. Les seves l3nies de recerca s3n exclusi3 social, pobresa, repressi3 de la protesta, control social, gènere, fam3lies i monoparentalitat.

Conchi San Martín Martínez

**Profesora Agregada de la Universidad de Vic-UCC / Professora
Agregada de la Universitat de Vic-UCC**

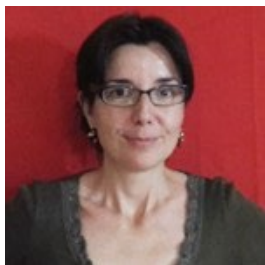

Email: conchi.san@uvic.cat

Àrea de conocimiento/Àrea de Coneixement:

Comunicación, Violencias de Género (perspectiva psicológica) / Comunicació, Violències de Gènere (perspectiva psicològica)

Presentación /Presentació

Profesora agregada del Departamento de Psicología, Universidad de Vic. Doctora en Psicología por la Universidad de Barcelona. Forma parte del grupo de investigación GETLICH (Grupo de Estudios de Género: Traducción, Literatura, Historia y Comunicación). Sus líneas principales de investigación versan sobre las violencias de género (desde una perspectiva psicológica), así como sobre cuestiones relativas a la memoria histórica, violencia y la transmisión familiar de hechos traumáticos, también desde una mirada de género y psicológica.

Professora agregada del Departament de Psicologia, Universitat de Vic. Doctora en Psicologia per la Universitat de Barcelona. Forma part del grup de recerca GETLICH (Grup d'Estudis de Gènere: Traducció, Literatura, Història i Comunicació). Les seves línies principals de recerca versen sobre les violències de gènere (des d'una perspectiva psicològica), així com sobre qüestions relatives a la memòria històrica, violència i la transmissió familiar de fets traumàtics, també des d'una mirada de gènere i psicològica.

Más información/Més informació:

<http://urecerca.uvic.cat/CawDOS?id=0713dfd7ebfd0ccd&idioma=ca&tipo=activ&elmeucv=N>

Cristina Sánchez Miret

Professora titular de la Universitat de Girona / Profesora titular de la Universitat de Girona



Horario de atención: con cita previa, en línea o en el despacho 224 del Departamento de Empresa, Facultad de Ciencias Económicas y Empresariales de la UdG / **Horari d'atenció:** amb cita prèvia, en línia o al despatx 224 del Departament d'Empresa, Facultat de Ciències Econòmiques i Empresariales de de la UdG

Email: cristina.sanchez@udg.edu

Àrea de Conocimiento / Àrea de Coneixement:

Sociología / Sociologia

Presentación / Presentació

Secretaria General de la Universitat de Girona (2022). Directora del Departamento de Empresa de la Universitat de Girona (2018-2021). Doctora en sociología (2004, UAB), Profesora de la Facultad de Ciencias Económicas y Empresariales de la UdG, del Máster Oficial Interuniversitari en Estudios de Mujeres, Género y Ciudadanía y del Posgrado en Políticas de Igualdad de género a la Gestión Pública.

Miembro del grupo de investigación IGESI Grupo de Investigación Interdisciplinar en Género y Desigualdades Sociales y del grupo ARPA, ambos de la Universitat de Girona. Miembro de la Mesa contra la Feminización de la Pobreza y la Precariedad, del Consejo Asesor por el Apoyo Municipal de Inclusión y de la Tabla de Presupuestos y Política Fiscal con Perspectiva de género del Ayuntamiento de Barcelona. Del Consell Asesor por la Reforma Horaria y de la Comisión Asesora de la Estrategia de Dinamización Territorial de la Generalitat de Catalunya y del Grupo de Trabajo Impulsor del Plan estratégico UdG 2030, La Suma de Inteligencias de la Universitat de Girona. Colaboradora del diario digital Lo Nacional y del programa Planta Baja de TV3.

Especializada en la investigación sobre la desigualdad social relacionada con el género, la edad, la clase social y el estilo de vida, y en la participación ciudadana.

Secretària General de la Universitat de Girona (2022). Directora del Departament d'Empresa de la Universitat de Girona (2018-2021). Doctora en sociologia (2004, UAB), Professora de la Facultat de Ciències Econòmiques i Empresariales de la UdG, del Màster Oficial Interuniversitari en Estudis de Dones, Gènere i Ciutadania i del Postgrau en Polítiques d'Igualtat de Gènere a la Gestió Pública. Membre del grup de recerca IGESI Grup de Recerca Interdisciplinar en Gènere i Desigualtats Socials i del grup ARPA, ambdós de la Universitat de Girona. Membre de la Mesa contra la Feminització de la Pobresa i la Precarietat, del Consell Assessor pel Suport Municipal d'Inclusió i de la Taula de Pressupostos i Política Fiscal amb Perspectiva de Gènere de l'Ajuntament de Barcelona. Del Consell Assessor per la Reforma Horària i de la Comissió Assessora de l'Estratègia de Dinamització Territorial de la Generalitat de Catalunya i del Grup de Treball Impulsor del Pla estratègic UdG 2030, La Suma d'Intel·ligències de la Universitat de Girona. Col·laboradora del diari digital El Nacional i del programa Planta Baixa de TV3.

Especialitzada en la recerca sobre la desigualtat social relacionada amb el gènere, l'edat, la classe social i l'estil de vida, i en la participació ciutadana.

Más información / Més informació:

<https://www.udg.edu/es/directori/pagina-personal?ID=52546>

Diego Falconí Trávez

**Profesor asociado laboral de la Universidad Autónoma de Barcelona /
Professor associat laboral de la Universitat Autònoma de Barcelona**



Email: diego.falconi@uab.es

Àrea de coneixement/Àrea de Coneixement:

Teoría de la literatura y literatura comparada, Estudios decoloniales, Feminismos decoloniales, Estudios queer, Literatura y Derecho / Teoria de la literatura i literatura comparada, Estudis decoloniales, Feminismes decoloniales, Estudis queer, Literatura i Dret

Presentación /Presentació

Abogado con enfoque en derechos humanos, licenciado en humanidades y doctor en teoría de la literatura. Es profesor asociado del área de Letras de la Universitat Autònoma de Barcelona, profesor e investigador del Colegio de Jurisprudencia la Universidad San Francisco de Quito y profesor contratado de la Universidad Andina Simón Bolívar. Es director editorial de la *Iuris Dictio*. Revista de Derecho y co-director del grupo de investigación Intertextos entre el derecho y la literatura. Sus investigaciones giran en torno al género, la decolonialidad y las relaciones entre literatura y derecho. Es premio Casa de las Américas 2016 en categoría de ensayo.

Libros relevantes: *De las cenizas al texto. Literaturas de las disidencias sexuales en el siglo XX* (2016), *Feminismos decoloniales y transformación social* (en diálogo con Ochy Curiel, 2021), *Resentir lo queer en América Latina* (con Ma Amelia Viteri y Santiago Castellanos [eds.], 2014), *Inflexión marica. Narrativas del descalabor gay en América Latina* (2018, [ed.]).

Advocat amb enfocament en drets humans, llicenciat en humanitats i doctor en teoria de la literatura. És professor associat de l'àrea de Lletres de la Universitat Autònoma de Barcelona, professor i investigador del Col·legi de Jurisprudència la Universitat San Francisco de Quito i

professor contractat de la Universitat Andina Simón Bolívar. És director editorial de la *Iuris Dictio*. Revista de Dret i codirector del grup de recerca Intertextos entre el dret i la literatura.

Les seves investigacions giren al voltant de l'gènere, la decolonialitat i les relacions entre literatura i dret. És premi Casa de les Amèriques 2016 en categoria d'assaig.

Llibres rellevants: *De las cenizas al texto. Literaturas de las disidencias sexuales en el siglo XX* (2016), *Feminismos decoloniales y transformación social* (en diàleg con Ochy Curiel, 2021), *Resentir lo queer en América Latina* (con Ma Amelia Viteri y Santiago Castellanos [eds.], 2014), *Inflexión marica. Narrativas del descalabor gay en América Latina* (2018, [ed.]).

Más información/Més informació:

<http://filescat.uab.cat/files/diego-falconi-travez/>

Dolors Juvinyà Canal

Catedrática Escuela Universitaria / Catedràtica Escola Universitària



Email: dolors.juvinya@udg.edu

Àrea de conocimiento/Àrea de Coneixement:

Enfermería; promoción de la salud; mujer, género y salud; vejez y cuidadoras; salud mental./
Infermeria; promoció de la salut; dona, gènere i salut; vellesa i cuidadores; salut mental.

Presentación /Presentació

Catedrática de Salud Comunitaria del Departamento de Enfermería de la Universidad de Girona desde el año 2000, Coordinadora del Master Universitario en Promoción de la Salud de la Universidad de Girona desde el 2006 y coordinadora del Grupo de investigación Salud y Atención Sanitaria de la Universidad de Girona desde el 2002, profesora del Màster Interuniversitario de Estudios de Mujeres, Género y Ciudadanía y miembro del Instituto Interuniversitario de Estudios de Mujeres y Género (IIEDG). Directora de la Cátedra de Promoción de la Salud de la Universidad de Girona des del 2008. Forma parte de la Internacional Union Health Promotion and Education (IUHPE) desde el año 1996 participando en conferencias europeas y mundiales.

Catedràtica de Salut Comunitària del Departament d'Infermeria de la Universitat de Girona des de l'any 2000, Coordinadora del Màster Universitari en Promoció de la Salut de la Universitat de Girona des del 2006 i coordinadora del Grup de Recerca Salut i Atenció Sanitària de la Universitat de Girona des del 2002, professora del Màster Interuniversitari d'Estudis de Dones, Gènere i Ciutadania i membre de l'Institut Interuniversitari d'Estudis de Dones i Gènere (IIEDG).

Directora de la Càtedra de Promoció de la Salut de la Universitat de Girona des del 2008.

Forma part de la Internacional Union Health Promotions and Education (IUHPE) des de l'any 1996 participant en conferències europees i mundials.

Más información/Més informació:

<https://www.udg.edu/ca/directori/pagina-personal?ID=2000563>

<https://www.udg.edu/ca/grupsrecerca/LASC>

<https://www.udg.edu/ca/catedres/Promocio-salut>

Elisabet Almeda Samaranch

**Catedràtica de la Universitat de Barcelona/ Catedrática de la
Universidad de Barcelona**



Email: elisabet.almeda@ub.edu

Àrea de coneixement/Àrea de Coneixement:

Sociología/Sociologia

Presentación /Presentació

Catedrática del Departamento de Sociología (UB), Miembro del Grupo COPOLIS "Bienestar, Comunidad y Control Social" y miembro del grupo de innovación docente CEFOCID-COPOLIS. Doctora en Sociología (UAB), Master en "Social Welfare and Social Planning" (University of Kent at Canterbury), Postgrado del "Common Study Programme on Criminal Justice and Critical Criminology" (UB) y Licenciada en Economía y Empresa (UB). Su investigación y docencia se han desarrollado en tres áreas principales: sistemas de justicia penal (control social, criminalidad femenina y cárceles de mujeres), cambios y políticas familiares (diversidad familiar, familias monoparentales y políticas de bienestar y género), y memoria e identidad (sociología de la memoria y género). Participa de varias redes, comisiones y asociaciones sobre sus temas de estudio, especialmente destacar la coordinación de la Red Temática Internacional sobre Género y Sistema Penal y la Red Temática Internacional de Investigación sobre Familias Monoparentales.

Catedràtica del Departament de Sociologia (UB). Membre del Grup COPOLIS "Benestar, Comunitat i Control Social", i del Grup d'Innovació docent CEFOCID- COPOLIS. Doctora en Sociologia (UAB), Màster en "Social Welfare and Social Planning" per la University of Kent at Canterbury, Postgrau del "Common Study Programme on Criminal Justice and Critical Criminology" (UB) y llicenciada en Ciències Econòmiques i Empresarials (UB). La seva recerca i docència s'ha desenvolupat en tres grans àmbits: sistemes d'execució penal (control social, delinqüència femenina i presons de dones), canvis i polítiques familiars (diversitat familiar, famílies monoparentals i polítiques de benestar i gènere), i memòria i identitat (sociologia de la memòria i gènere). Participa en vàries xarxes, comissions i associacions sobre els seus temes

d'estudi, entre les que destaca la coordinació de la Xarxa Temàtica Internacional sobre Gènere i Sistema Penal i la Xarxa Temàtica Internacional de Recerca sobre Famílies Monoparentals.

Más información/Més informació:

<https://webgrec.ub.edu/webpages/000005/cat/elisabet.almeda.ub.edu.html>

Encarna Bodelón González

**Profesora titular de la Universitat Autònoma de Barcelona /
Professora titular de la Universitat Autònoma de Barcelona**



Email: encarna.bodelon@uab.cat

Àrea de coneixement/Àrea de Coneixement:

Ciència política, Dret públic i Filosofia del Dret / Ciència Política, Dret Públic i Filosofia del Dret

Presentación /Presentació

Profesora titular de Filosofía del Derecho de la Facultad de Derecho de la Universitat Autònoma de Barcelona (UAB). Doctora en Derecho. Directora del Grupo de investigación Antígona, codirectora del Posgrado «Género e igualdad» y el Posgrado «Violencias Machistas» de la UAB. Es directora del Departamento de Ciencia Política y Derecho Público de la UAB (diciembre 2018 – actualmente) y ha sido secretaria del mismo departamento y coordinadora del Área de Filosofía del Derecho. Es Miembro del Instituto Interuniversitario de Estudios de Mujeres y Género de Cataluña (iiEDG) y miembro de la Asociación Mujeres Juristas.

Ha sido Co-directora del Master “Género y derecho” de la Universidad Autónoma de Barcelona y CIESAS y directora del Instituto Interuniversitario de Estudios de Mujeres y Género (iiEDG) en el período 2008-2011.

Ha ocupado importantes cargos de dirección, gestión y coordinación en la UAB y en diversos postgrados y master oficiales. A lo largo de su trayectoria académica ha organizado y participado en numerosos congresos internacionales, nacionales y autonómicos, así como seminarios, jornadas y conferencias.

Sus principales líneas de investigación son el género y derecho, mujeres y acceso a la justicia, sistema de justicia penal y género, políticas de igualdad de género, aplicación de las leyes de igualdad, custodia compartida, mujeres y violencia: aspectos sociojurídics y violencias sexuales.

Professora titular de Filosofia del Dret de la Facultat de Dret de la Universitat Autònoma de Barcelona (UAB). Doctora en Dret. Directora del Grup de recerca Antígona, codirectora del Postgrau «Gènere i Igualtat» i el Postgrau «Violències Masclistes» de la UAB. És directora del Departament de Ciència Política i Dret Públic de la UAB (desembre 2018 – actualment) i ha estat secretaria del mateix departament i coordinadora de l'Àrea de Filosofia del Dret. És Membre de l'Institut Interuniversitari d'Estudis de Dones i Gènere de Catalunya (iiEDG) i membre de l'Associació Dones Juristes.

Ha estat Co-directora del Màster “Gènere i dret” de la Universitat Autònoma de Barcelona i CIESAS i directora de l'Institut Interuniversitari d'Estudis de Dones i Gènere (iiEDG) en el període 2008-2011.

Ha ocupat importants càrrec de direcció, gestió i coordinació en la UAB i en diversos postgraus i màster oficials. Al llarg de la seva trajectòria acadèmica ha organitzat i participat en nombrosos congressos internacionals, nacionals i autonòmics, així com seminaris, jornades i conferències.

Les seves principals línies de recerca són el gènere i dret, dones i accés a la justícia, sistema de justícia penal i gènere, polítiques d'igualtat de gènere, aplicació de les lleis d'igualtat, custodia compartida, dones i violència: aspectes sociojurídics i violències sexuals.

Más información/Més informació:

<https://portalrecerca.uab.cat/en/persons/encarnacion-bodelon-gonzalez-3>

https://antigona.uab.cat/?page_id=25394

Enrico Mora Malo

Profesor Agregado del Departamento de Sociología de la Universitat Autònoma de Barcelona (UAB) / Professor Agregat del Departament de Sociologia de la Universitat Autònoma de Barcelona (UAB)



Email: enrico.mora@uab.cat

Àrea de conocimiento/Àrea de Coneixement:

Sociología / Sociologia

Presentación /Presentació

Doctor en Sociología y Máster en Psicoanálisis Bases Teóricas y Clínicas. Campo de investigación: Análisis de las desigualdades sociales y del poder según las relaciones de sexo, género, sexualidad y clase social en el ámbito de la salud y del trabajo (mercantil y doméstico), y su impacto en la formación de las corporalidades, las subjetividades, y las emociones desde una aproximación sociológica, feminista y psicoanalítica queer. Coordinador de *Lis - Estudios sociales y de género sobre la corporalidad, la subjetividad y el sufrimiento evitable*. *Lis* es reconocido por la UAB como Grupo de Investigación Singular, y forma parte del CORE en Salud Mental de la Esfera UAB (CEI), Comunidad de Investigación Estratégica de la UAB. Ha sido Secretario del Observatorio para la Igualdad de la Universitat Autònoma de Barcelona.

Doctor en Sociologia i Master en Psicoanàlisi Bases Teòriques i Clínicas. Camp de recerca: Anàlisi de les desigualtats socials i del poder segons les relacions de sexe, gènere, sexualitat i classe social en l'àmbit de la salut i del treball (mercantil i domèstic), i el seu impacte en la formació de les corporalitats, les subjectivitats i les emocions des d'una aproximació sociològica, feminista i psicoanalítica queer. Coordinador de *Lis - Estudis socials i de gènere sobre la corporalitat, la subjectivitat i el patiment evitable*. *Lis* és reconegut per la UAB com a Grup de Recerca Singular, i forma part del CORE en Salut Mental de l'Esfera UAB (CEI), Comunitat de Recerca Estratègica de la UAB. Ha estat Secretari de l'Observatori per a la Igualtat de la UAB.

Más información/Més informació:

<http://grupsderecerca.uab.cat/lis/>

https://www.researchgate.net/profile/Enrico_Mora

Eva Espasa Borrás

Profesora titular de la Universitat de Vic – Universitat Central de Catalunya / Professora Titular de la Universitat de Vic – Universitat Central de Catalunya



Email: eva.espasa@uvic.cat

Àrea de conocimiento/Àrea de Coneixement:

Traductología - Género y Comunicación / Traductologia - Gènere i Comunicació

Presentación / Presentació

Doctora en Filología Inglesa por la Universidad de Barcelona y profesora titular del Departamento de Traducción, Interpretación y Lenguas Aplicadas de la Universitat de Vic – Universitat Central de Catalunya (UVic - UCC). Es coordinadora del grupo TRACTE (Traducció Audiovisual, Comunicació i Territori, (SGR 2017 481 GRC) e investigadora del CEIG (Centro de Estudios Interdisciplinarios de Género), los dos de la UVic- UCC. Es asesora de la colección de estudios de género “Capsa de Pandora”, de Eumo Editorial. Forma parte del claustro del máster oficial en Estudios de mujeres, género y ciudadanía y del doctorado en Estudios de Género: Culturas, Sociedades y Políticas, ambos del Instituto Interuniversitario de Estudios de Mujeres y Género (iiEDG).

Doctora en Filologia Anglesa per la Universitat de Barcelona i profesora titular del Departament de Traducció i Interpretació de la Universitat de Vic – Universitat Central de Catalunya (UVic - UCC). És coordinadora del grup TRACTE (Traducció Audiovisual, Comunicació i Territori), (SGR 2017 481 GRC) i investigadora del CEIG (Centre d'Estudis Interdisciplinaris de Gènere), tots dos a la UVic - UCC. És assessora de la col·lecció d'estudis de gènere “Capsa de Pandora”, d'Eumo Editorial. Forma part de del claustre del màster oficial en Estudis de dones, gènere i ciutadania i del doctorat en Estudis de Gènere: Cultures, Societats i Polítics de l'Institut Interuniversitari d'Estudis de Gènere (iiEDG).

Más información/Més informació:

<http://urecerca.uvic.cat/CawDOS?id=d791e9f2c66a1bd9&idioma=ca&tipo=activ>

Gerard Coll-Planas

**Profesor titular de Universitat de Vic - Universitat Central de Catalunya
/ Professor titular de Universitat de Vic - Universitat Central de Catalunya**



Email: gerard.coll@uvic.cat

Àrea de conocimiento/Àrea de Coneixement:

Diversidad sexual y de género; Interseccionalidad / Diversitat sexual i de gènere; Interseccionalitat

Presentación /Presentació

Profesor titular de la Universitat de Vic-Universitat Central de Catalunya (UVic-UCC). Doctor en Sociologia per la Universitat Autònoma de Barcelona (2009). Director del Centre d'Estudis Interdisciplinaris de Gènere de la UVic-UCC e investigador del Grup d'Estudis de Gènere: Traducció, Literatura, Història i Comunicació (GETLIHC). Sus líneas principales de investigación versan sobre diversidad sexual y de género, interseccionalidad y políticas de igualdad.

Professor titular de la Universitat de Vic-Universitat Central de Catalunya (UVic-UCC). Doctor en Sociologia per la Universitat Autònoma de Barcelona (2009). Director del Centre d'Estudis Interdisciplinaris de Gènere de la UVic-UCC i investigador del Grup d'Estudis de Gènere: Traducció, Literatura, Història i Comunicació (GETLIHC). Les seves línies principals de recerca són diversitat sexual i de gènere, interseccionalitat i polítiques d'igualtat.

Más información/Més informació:

www.gcollplanas.com

Inma Pastor Gosálbez

Profesora titular de la Universitat Rovira i Virgili / Professora titular de la Universitat Rovira i Virgili



Email: inma.pastor@urv.cat

Àrea de conocimiento / Àrea de Coneixement:

Sociología / Sociologia

Presentación / Presentació

Profesora Titular del Departamento de Historia e Historia del Arte de la Universidad Rovira i Virgili. Es doctora en Sociología por la Universidad Autónoma de Barcelona (2005) y directora del grupo de investigación consolidado *Social & Business Research Laboratory* de la Universidad Rovira i Virgili. Ha sido la directora del Observatorio de la Igualdad de la misma universidad desde su creación hasta mayo de 2022 y ha dirigido, además de diversos proyectos del Plan Nacional I+D+i, el módulo Jean Monnet sobre Integración Europea y Género y la red Jean Monnet *G-NET Equality Training Network*. Sus líneas principales de investigación son sociología del género, políticas de igualdad entre hombres y mujeres, planes de igualdad y mercado de trabajo, tiempo y desigualdades por razón de género.

Professora Titular del Departament d'Història i Història de l'Art de la Universitat Rovira i Virgili. És doctora en Sociologia per la Universitat Autònoma de Barcelona (2005) i directora del grup de recerca consolidat *Social & Business Research Laboratory* de la Universitat Rovira i Virgili. Ha estat la directora de l'Observatori de la Igualtat de la mateixa universitat des de la seva creació fins maig de 2022 i ha dirigit, a més a més de diversos projectes del Plan Nacional I+D+i, el mòdul Jean Monnet sobre Integració Europea i Gènere i la xarxa Jean Monnet *G-NET Equality Training Network*. Les seves línies principals de recerca són sociologia del gènere, polítiques d'igualtat entre homes i dones, plans d'igualtat i mercat de treball, temps i desigualtats per raó de gènere.

Más información/Més informació:

<https://sbrlab.com/inma-pastor-2/>

<http://www.historia.urv.cat/ca/professorat/historia-contemporania/pastor/>

Isabel Salamaña i Serra

**Profesora Titular de la Universidad de Girona /Professora Titular
de la Universitat de Girona**



Email: isabel.salamana@udg.edu

Àrea de coneixement/Àrea de Coneixement:

Geografia. Anàlisi Geogràfica Regional/ Geografia. Anàlisi Geogràfica Regional.

Presentación /Presentació

Es geògrafa especializada en estudios rurales, de género, de planificación territorial y espacios públicos, temas sobre los que ha investigado. Es profesora del Departamento de Geografía (UdG) desde donde imparte docencia en el Grado de Geografía y en los másteres: Máster en Estudios de Mujeres, Género y Ciudadanía; en el Máster en Cambio Ambiental: Análisis y Gestión, (UdG). Es miembro del Instituto de Medio Ambiente (UdG), de la Cátedra de Geografía y Pensamiento Territorial (UdG), del Instituto Interuniversitario de Estudios de Mujeres y Género (iiEDG) y de los grupos de investigación de Geografía y Género de la UAB y del de Análisis y Planificación Territorial y Medio Ambiente de la UdG. Responsable de Género y Diversidad de la Facultad de Letras de la Universidad de Girona.

És geògrafa especialitzada en estudis rurals, de gènere, de planificació territorial i espais públics, temes sobre els quals ha investigat. És professora del Departament de Geografia (UdG) des d'on imparteix docència en el Grau de Geografia i en els màsters: Màster en Estudis de Dones, Gènere i Ciutadania; en el Màster en Canvi Ambiental: Anàlisi i Gestió, (UdG). És membre de l'Institut de Medi Ambient (UdG), de la Càtedra de Geografia i Pensament Territorial (UdG), de l'Institut Interuniversitari d'Estudis de Dones i Gènere (iiEDG) i dels grups de recerca de Geografia i Gènere de la UAB i del d'Anàlisi i Planificació Territorial i Medi Ambient de la UdG. Responsable de Gènere i Diversitat de la Facultat de Lletres de la Universitat de Girona.

Más información/Més informació:

<http://www.udg.edu/ca/personal/isabel.salamaña.serra/>

Jose Antonio Langarita

Profesor agregado de Universitat de Girona / Professor Agregat de la Universitat de Girona



Email: josan.langarita@udg.edu

Àrea de coneixement/Àrea de Coneixement:

Antropología, Trabajo Social y Servicios Sociales / Antropologia, Treball Social i Serveis Socials

Presentación /Presentació

Doctor en Antropología Social por la Universidad de Barcelona y profesor agregado del área de Trabajo Social y Servicios Sociales en el Departamento de Pedagogía de la Universitat de Girona. Sus líneas de investigación se centran en los estudios sobre diversidad sexual y de género, políticas LGBTIQ+ y exclusión social e intervención social. Actualmente es el coordinador internacional de dos proyectos financiados por la Unión Europea: Colourful Childhoods. Empowering LGBTIQ children in vulnerable contexts to combat violence across Europe (2022-2024) y Counter-Hate. Improving the assistance of victims of hate crimes through a victim-centered and intersectional approach (2022-2024).

Doctor en Antropologia Social per la Universitat de Barcelona i professor agregat de l'Àrea de Treball Social i Serveis Socials en el Departament de Pedagogia de la Universitat de Girona. Les seves línies de recerca se centren en els estudis sobre diversitat sexual i de gènere, polítiques LGBTIQ+ i exclusió social i intervenció social. Actualment és el coordinador internacional de dos projectes finançats per la Unió Europea: Colourful Childhoods. Empowering LGBTIQ children in vulnerable contexts to combat violence across Europe (2022-2024) i Counter-Hate. Improving the assistance of victims of hate crimes through a victim-centered and intersectional approach (2022-2024).

Más información/Més informació:

<https://www.udg.edu/ca/directori/pagina-personal?ID=2003151>

Keren Manzano González

Profesora associada de la Universitat de Vic – Universitat Central de Catalunya / Professora associada de la Universitat de Vic – Universitat Central de Catalunya

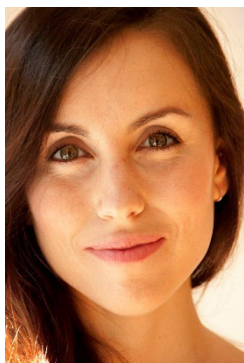

Email: keren.manzano@uvic.cat

Àrea de coneixement/Àrea de Coneixement:

Traducción, Estudios de Género / Traducció, Estudis de Gènere

Presentación / Presentació

Profesora associada del Departamento de Filología y Didáctica de la Lengua de la Universitat de Vic – Universitat Central de Catalunya (UVic-UCC). Doctora en Traducció, Gènere i Estudis Culturals (2021) por la Universitat de Vic – Universitat Central de Catalunya (UVic-UCC), licenciada en Periodismo (2010) por la Universitat Autònoma de Barcelona (UAB), con un postgrado en Periodismo y Comunicación de Moda (2012) por la Universitat Pompeu Fabra (UPF) y antigua estudiante del Màster en Estudis de Dones, Gènere i Ciutadania (2016). En la actualidad es docente, investigadora y periodista en Pikara Magazine. Sus líneas principales de investigación versan sobre la traducción literaria, la literatura escrita por mujeres y sobre la recepción literaria de autoras traducidas.

Professora associada del Departament de Filologia i Didàctica de la Llengua la Universitat de Vic – Universitat Central de Catalunya (UVic-UCC). Doctora en Traducció, Gènere i Estudis Culturals (2021) per la Universitat de Vic – Universitat Central de Catalunya (UVic-UCC), llicenciada en Periodisme (2010) per la Universitat Autònoma de Barcelona (UAB), amb un postgrau en Periodisme i Comunicació de Moda (2012) per la Universitat Pompeu Fabra (UPF) i antiga estudiant del Màster en Estudis de Dons, Gènere i Ciutadania (2016). En l'actualitat és docent, investigadora i periodista a Pikara Magazine. Les seves línies principals de recerca versen sobre la traducció literària, la literatura escrita per dones i la recepció literària d'autores traduïdes.

Más información/Més informació:

<http://urecerca.uvic.cat/CawDOS?id=f3bc7d5dd9f1b001a3a0887a97288719&idioma=ca&tipo=activ&elmeucv=N>

Laia Ventura i Garcia

**Professora associada de la Universitat Rovira i Virgili /
Profesora asociada de la Universitat Rovira i Virgili**



Email: laia.ventura@urv.cat

Àrea de conocimiento/Àrea de Coneixement:

Antropologia de la salut, gènere, autoetnografia / Antropología de la salud, género, autoetnografía.

Presentación /Presentació

Doctora en Antropologia i Comunicació i màster en Antropologia Mèdica i Salut Internacional per la Universitat Rovira i Virgili (URV). Llicenciada en Antropologia Social i Cultural i en Psicologia per la Universitat de Barcelona. Ha treballat en diferents projectes d'investigació i intervenció en el camp de la salut a Guatemala, Bolívia i Catalunya. Les seves principals àrees d'interès se centren en la salut, els desastres, els drets sexuals i reproductius, el risc i els cossos, posant el focus en les articulacions entre processos de desigualtat social i les vivències respecte els riscos en salut. És investigadora postdoctoral en el grup CareNet (IN3 – UOC) i treballa com a professora associada a la Universitat Rovira i Virgili (URV). Actualment està adscrita al [Centre de Recerca d'Antropologia Mèdica](#) (MARC-URV), i l'[Institut Interuniversitari de la Dona i Estudis de Gènere](#) (IIEDG).

Doctora en Antropología y Comunicación y máster en Antropología Médica y Salud Internacional por la Universitat Rovira i Virgili (URV). Licenciada en Antropología Social y Cultural y en Psicología por la Universitat de Barcelona. Ha trabajado en diferentes proyectos de investigación e intervención en el campo de la salud en Guatemala, Bolívia y Cataluña. Sus principales áreas de interés se centran en la salud, los desastres, los derechos sexuales y reproductivos, el riesgo y los cuerpos, poniendo el foco en las articulaciones entre procesos de desigualdad social y las vivencias respecto los riesgos en salud. Es investigadora postdoctoral en

el grupo CareNet (IN3 – UOC) y trabaja como profesora asociada en la Universitat Rovira i Virgili (URV). Actualmente está adscrita en el [Centro de Investigación de Antropología Médica](#) (MARC-URV), y el [Instituto Interuniversitario de la Mujer y Estudios de género](#) (IIEDG).

Más información/Més informació:

https://www.researchgate.net/profile/Laia_Garcia5

<https://orcid.org/0000-0001-7643-767X>

Lara Longares Hernández

**Profesora lectora de la Universidad de Barcelona /Professora
Lectora de la Universitat de Barcelona**



Horario de atención: Con cita previa: lunes, 10h, despacho 2412 Facultad de Psicología/**Horari d'atenció:** Amb cita prèvia: dilluns, 10h, despatx 2412

Email: laralongares@ub.edu

Área de conocimiento/Àrea de Coneixement:

Psicología social; Psicología de la violencia/Psicologia social; Psicologia de la violència

Presentación /Presentació

Profesora lectora de Psicología social del Departamento de Psicología Social y Psicología Cuantitativa de la Universidad de Barcelona (UB). Doctora en Psicología por la Universidad de Barcelona (2019). Actualmente es miembro del grupo de investigación Invictus, dedicado al estudio del abuso psicológico en distintos ámbitos. Sus principales intereses de investigación son las violencias patriarcales, específicamente las violencias machistas en relaciones sexoafectivas y la violencia sexual, y las experiencias de crianza y ateridades.

Professora lectora de Psicologia social del Departament de Psicologia Social i Psicologia Quantitativa de la Universitat de Barcelona (UB). Doctora en Psicologia per la Universitat de Barcelona (2019). Actualment és membre del grup de recerca Invictus, dedicat a l'estudi de l'abús psicològic en diferents àmbits. Els seus interessos principals de recerca són les violències patriarcal, específicament les violències masculistes en relacions sexo-afectives i la violència sexual, i les experiències de criança i aterinitats.

Más información/Més informació:

<https://www.researchgate.net/profile/Lara-Longares>

Mar Binimelis Adell

Profesora agregada de la Universitat de Vic-Universitat de la Catalunya Central (UVic-UCC) / Professora agregada de la Universitat de Vic-Universitat de la Catalunya Central (UVic-UCC)



Email: mar.binimelis@uvic.cat

Àrea de coneixement/Àrea de Coneixement:

Comunicación y género / Comunicació i gènere

Presentación / Presentació

Profesora del Departamento de Comunicación de la Universitat de Vic – Universitat Central de Catalunya y del módulo Mujer y Cine en el Máster Interuniversitario en Estudios de Género. Directora de la Unidad de Igualdad de la UVIC-UCC. Miembro del grupo de investigación TRACTE (Traducción Audiovisual, Comunicación y Territorio), del proyecto MYC (Mujeres y Cine) e investigadora del CEIG (Centro de Estudios Interdisciplinarios de Género de la UVic-UCC). Investigadora y coordinadora de proyectos financiados. Publica regularmente en revistas académicas. Ha editado los libros *Entrevistas con creadoras del cine español contemporáneo. 'Millones de cosas por hacer'* (con A. Scholz, M.Álvarez y E. Ortega Oroz, Peter Lang, 2021) y *Espectáculo de frontera y contranarrativas audiovisuales. Estudios de caso sobre la (auto)representación de personas migrantes en los dos lados del Atlántico* (con A. Varela, Peter Lang, 2021). Además de en torno al género en los audiovisuales también trabaja en otras líneas de investigación como la participación de minorías en los medios, en las que incorpora la perspectiva de género. Ha sido investigadora visitante en Vassar College (Nueva York), en la Universidad Nacional Autónoma (México) y en la Universidad Humboldt de Berlín entre otras instituciones.

Professora del Departament de Comunicació de la Universitat de Vic – Universitat Central de Catalunya i del mòdul Dona i Cinema en el Màster Interuniversitari en Estudis de Gènere. Directora de la Unitat d'Igualtat de la UVIC-UCC. Membre del grup de recerca TRACTE (Traducció Audiovisual, Comunicació i Territori), del projecte MYC (Dones i Cinema) i investigadora del CEIG (Centre d'Estudis Interdisciplinaris de Gènere de la UVic- UCC).

Investigadora i coordinadora de projectes finançats. Publica regularment a revistes acadèmiques. Ha editat els llibres *Entrevistas con creadoras del cine español contemporáneo. 'Millones de cosas por hacer'* (amb A. Scholz, M.Álvarez i E. Ortega Oroz, Peter Lang, 2021) i *Espectáculo de frontera y contranarrativas audiovisuales. Estudios de caso sobre la (auto)representación de personas migrantes en los dos lados del Atlántico* (amb A. Varela, Peter Lang, 2021). A més de sobre el gènere en els audiovisuals també treballa en altres línies de recerca com la participació de minories en els mitjans, en les quals incorpora la perspectiva de gènere. Ha estat investigadora visitant en Vassar College (Nova York), en la Universitat Nacional Autònoma (Mèxic) i en la Universitat Humboldt de Berlín entre altres institucions.

Más información/Més informació:

<https://urecerca.uvic.cat/CawDOS/jsf/seleccionActividades/seleccionActividades.jsf?id=58ed38fbb5f65bc4&idioma=ca&tipo=activ&elmeucv=N>

Margot Pujal i Llombart

Profesora Titular i Doctora en Psicologia Social de la Universidad Autónoma de Barcelona / Professora Titular i Doctora en Psicologia Social de la Universitat Autònoma de Barcelona



Email: margot.pujal@uab.cat

Àrea de coneixement/Àrea de Coneixement:

Psicología Social y Estudios de Género / Psicologia Social i Estudis de Gènere

Presentación /Presentació

Profesora Titular de Psicología Social del Departamento de Psicología Social de la Universidad Autónoma de Barcelona (UAB). Doctora en Filosofía y Letras (especialidad Psicología Social) por la Universidad Autónoma de Barcelona (1991) con una tesis doctoral sobre Estudios de Género. En la actualidad imparte docencia sobre Introducción de la Perspectiva de Género interseccional en el Máster Oficial Interuniversitari d'Estudis de Dones, Gènere i Ciutadania (Teoria Feminista), en el Máster Oficial de Recerca i Intervenció Psicosocial (UAB), y en el Máster Oficial de Psicología General Sanitaria (UAB), para un abordaje de la salud, el bienestar y el cuidado desde una perspectiva de género interseccional y queer. Es directora del Grupo de investigación Desubjectant_Gespi y responsable de la Unitat Psicogènere (SPL, de Psicologia-UAB) d'Acompañamiento y Atención a las relaciones abusivas y violencias de machistas y lgbtqi+fóbicas en el Campus y en el CIRD de Ciutat Badia (SPL de la Facultat de Psicologia).

Ámbito de investigación: análisis feminista interseccional de las desigualdades sociales y el poder en la producción de identidades, corporalidades y sexualidades, y su impacto emocional y de salud en la interacción social, aplicado a múltiples contextos (familiar, laboral, comunitario, etc.) desde una perspectiva de tensión sujeción-agencia. Análisis de los mecanismos de

transformación del dispositivo de poder de género y sus violencias en prácticas psicosociales de salud, bienestar y cuidado feminista y queer. Debates de Teoría Feminista.

Professora Titular de Psicologia Social del Departament de Psicologia Social de la Universitat Autònoma de Barcelona (UAB). Doctora en Filosofia i Lletres (especialitat Psicologia Social) per la Universitat Autònoma de Barcelona (1991) amb una tesis doctoral sobre Estudis de Gènere. A l'actualitat imparteix docència sobre l'àmbit de la Introducció de la Perspectiva de Gènere interseccional al Màster Oficial d'Estudis de Dones, Gènere i Ciutadania (Teoria Feminista), al Màster Oficial interuniversitari de Recerca i Intervenció Psicosocial (UAB) i en el Màster Oficial de Psicologia General Sanitària (UAB), per un abordatge feminista i queer de la salut, el benestar i la cura.

Àmbit de recerca: anàlisi feminista interseccional de les desigualtats socials i el poder en la producció d'identitats, corporalitats i sexualitats, i el seu impacte emocional i de salut a la interacció social, aplicat a múltiples contextos (familiar, laboral, comunitari, etc.) des d'una perspectiva de tensió subjecció-agència. Anàlisi dels mecanismes de transformació del dispositiu de poder de gènere i les seves violències en pràctiques psicosocials de salut, benestar i cura feminista i queer. Debats en Teoria Feminista.

Más información/Més informació:

<http://serveis.uab.cat/psicologiagenere/content/recerca-en-g%C3%A8nere-en-psicologia>

Maria Prats Ferret

Professora Titular, Universitat Autònoma de Barcelona



Email: maria.prats@uab.cat

Àrea de Coneixement/Área de conocimiento:

Anàlisi Geogràfica Regional/ Análisis Geográfico Regional

Presentació /Presentación

Profesora de Análisis Geográfico Regional del Departamento de Geografía de la UAB. Doctora en Geografía, UAB (1997). En la UAB ha sido coordinadora del Grado de Geografía y ordenación del territorio, Coordinadora del Mínor de Estudios de Género y actualmente es Directora del Observatorio para la Igualdad. Es miembro del *Steering Committee* de la Comisión en Género y Geografía de la Unión Geográfica Internacional. Es miembro del Grupo de Investigación en Geografía y Género de la UAB. Sus líneas de investigación son: geografía y género, usos del tiempo, género y espacios públicos y geografías de la infancia y la juventud. También se interesa por los estudios africanos y la metodología de investigación.

Professora d'Anàlisi Geogràfica Regional del Departament de Geografia de la UAB. Doctora en Geografia Humana, UAB (1997). A la UAB ha estat coordinadora del Grau de Geografia i ordenació del territori, Coordinadora del Mínor d'Estudis de Gènere i actualment és Directora de l'Observatori per a la Igualtat. És membre del *Steering Committee* de la Comissió en Gènere i Geografia de la Unió Geogràfica Internacional. És membre del Grup de Recerca en Geografia i Gènere de la UAB. Les seves línies de recerca són: geografia i gènere, usos del temps, gènere i espais públics i geografies de la infància i la joventut. També s'interessa pels estudis africans i la metodologia de recerca.

Més informació/Más información:

<http://geografia.uab.cat/genere/>

<https://portalrecerca.uab.cat/en/persons/maria-prats-ferret-7>

Màrius Domínguez i Amorós

**Profesor titular de Universidad de la Universidad de Barcelona
/Professor Titular d'Universitat de la Universitat de Barcelona**



Email: mariusdominguez@ub.edu

Àrea de conocimiento/Àrea de Coneixement:

Sociología / Sociologia

Presentación /Presentació

Profesor Titular del Departamento de Sociología de la Universidad de Barcelona. Es doctor en Sociología por la Universidad de Barcelona y Coordinador del grupo consolidado COPOLIS (SGR) "Benestar, Comunitat i Control Social"; y miembro de Grup d'Innovació docent CEFOCID- COPOLIS de la Universidad de Barcelona. Su trayectoria investigadora se ha desarrollado a través de un enfoque interdisciplinario: sociología, economía, estadística y género. Su investigación y docencia universitaria se ha desarrollado en tres áreas: metodología social; desigualdades sociales; y tiempos, trabajos y bienestar social. Participa en varias redes, comités y asociaciones sobre sus temas de estudio, entre las que destaca la red internacional INCASI; Transforming Care Network; y Cuidados y género (Clacso).

Professor Titular del Departament de Sociologia de la Universitat de Barcelona. És doctor en Sociologia per la Universitat de Barcelona i Coordinador de el grup consolidat COPOLIS (SGR) "Benestar, Comunitat i Control Social"; i membre del Grup d'Innovació docent CEFOCID- COPOLIS de la Universitat de Barcelona. La seva trajectòria investigadora s'ha desenvolupat a través d'un enfocament interdisciplinari: sociologia, economia, estadística i gènere. La seva investigació i docència universitària s'ha desenvolupat en tres àrees: metodologia social; desigualtats socials; i temps, treballs i benestar social. Participa en diverses xarxes, comitès i associacions sobre els seus temes d'estudi, entre les quals destaca la xarxa internacional INCASI; Transforming Care Network; i Cures i gènere (Clacso).

Más información/Més informació:

<https://webgrec.ub.edu/webpages/000005/cas/mariusdominguez.ub.edu.html>

<https://mariusdominguez.wordpress.com/>

Marta Bertran Tarrés

**Profesora Agregada de Universitat Autònoma de Barcelona /
Professora Agregada de la Universitat Autònoma de Barcelona**



Email: martabertran@ub.edu

Àrea de conocimiento/Àrea de Coneixement:

Teoría e Historia de la Educación / Teoria i Història de l'Educació

Presentación / Presentació

Profesora agregada de Antropología y Filosofía de la Educación del Departamento de Teoría de la Educación y Pedagogía Social de la Universitat Autònoma de Barcelona (UAB). Doctora en Antropología Social por la Universitat Autònoma de Barcelona (2009). Es miembro del grupo de investigación ATLAS (Grupo de investigación en intersecciones críticas en educación) que forma parte del CER-MIGRACIONES. Sus líneas principales de investigación versan sobre los diferentes ejes que configuran las desigualdades educativas vividas por las minorías y población de origen migrante, así como trayectorias y construcción de las identidades de niñas y mujeres de minorías, con especial énfasis en las continuidades y discontinuidades educativas de las familias/comunitarias e instituciones educativas.

Professora agregada d'Antropologia i Filosofia de l'Educació del Departament de Teoria de l'Educació i Pedagogia Social de la Universitat Autònoma de Barcelona (UAB). Doctora en Antropologia Social per la Universitat Autònoma de Barcelona (2009). És membre del grup de recerca ATLAS (Grup de recerca en interseccions crítiques en educació) que forma part del CER- MIGRACIONES. Les seves línies principals d'investigació versen sobre els diferents eixos que configuren les desigualtats educatives viscudes per les minories i població d'origen migrant, així com trajectòries i construcció de les identitats de nenes i dones de minories, amb especial èmfasi en les continuïtats i discontinuïtats educatives de les famílies/comunitàries i institucions educatives.

Más información/Més informació:

<https://portalrecerca.csuc.cat/orcid/0000-0003-4112-5195?locale=es>

Marta Llorente Diaz

Profesora titular del Departamento de Composición Arquitectónica en la Escuela Técnica Superior de Arquitectura de Barcelona (UPC)



Email: marta.llorente@upc.edu

Àrea de conocimiento/Àrea de Coneixement:

Arte, estética y antropología del espacio.

Marta Llorente és arquitecta i doctora en arquitectura per la UPC. Professora titular del Departament de Composició Arquitectònica a l'Escola Tècnica Superior d'Arquitectura de Barcelona, UPC. Ha desenvolupat la seva activitat acadèmica i investigadora en l'àmbit de la teoria de l'arquitectura i ha creat la línia de docència i recerca en la ETSAB d'antropologia de l'espai urbà. És autora de diversos llibres i articles, entorn de temes de teoria arquitectònica i sobre l'espai específic de la dona. Ha col·laborat en projectes de recerca relacionats amb el maltractament a les dones, en col·laboració amb la Facultat de Psicologia de la UB. Està vinculada a dues línies de recerca de la UPC: Art, estàtica i antropologia de l'espai i al grup GIOPACT.

Marta Llorente es arquitecta y doctora en arquitectura por la UPC. Profesora titular del Departamento de Composición Arquitectónica en la Escuela Técnica Superior de Arquitectura de Barcelona, UPC. Ha desarrollado su actividad académica e investigadora en el ámbito de la teoría de la arquitectura y ha creado la línea de docencia e investigación en la ETSAB de antropología del espacio urbano. Es autora de diversos libros y artículos, en torno a temas de teoría arquitectónica y acerca del espacio específico de la mujer. Ha colaborado en proyectos de investigación relacionados con el maltrato a las mujeres, en colaboración con la Facultad de Psicología de la UB. Está vinculada a dos líneas de investigación de la UPC: Arte, estética y antropología del espacio y al grupo GIOPACT.

Más información/Més informació:

<https://recerca.upc.edu/giopact/es>

Mireia Baylina Ferré

Professora Titular, Departament de Geografia, Universitat Autònoma de Barcelona (UAB) / Profesora Titular, Departament de Geografia, Universitat Autònoma de Barcelona (UAB)



Email: mireia.baylina@uab.cat

Àrea de conocimiento/Àrea de Coneixement:

Anàlisi Geogràfica Regional / Anàlisis Geogràfico Regional

Presentación / Presentació

Profesora de Anàlisi Geogràfico Regional del Departamento de Geografía de la UAB. Doctora en Geografía por la UAB (1996). Co-fundadora y Coordinadora del Programa de Doctorado Interuniversitario en Estudios de Género: Culturas, Sociedades y Políticas por la UAB (2013-2019) y Coordinadora del Programa de Doctorado en Geografía, UAB (2014-2020) y en la actualidad (curso 2022-23). Responsable del Grupo de Investigación en Geografía y Género (UAB), ha sido miembro del Steering Committee de la Comisión en Geografía y Género de la Unión Geográfica Internacional (2009-2012). Sus líneas de investigación son: mujeres y vida cotidiana en las áreas rurales, ruralidad y género, geografías de la infancia y la juventud en zonas rurales y urbanas, género e interseccionalidad.

Professora d'Anàlisi Geogràfica Regional del Departament de Geografia de la UAB. Doctora en Geografia per la UAB (1996). Co-fundadora i Coordinadora del Programa de Doctorat Interuniversitari en Estudis de Gènere: Cultures, Societats i Polítiques per la UAB (2013-2019) i Coordinadora del Programa de Doctotat en Geografia, UAB (2014-2020) i en l'actualitat (curs 2022-23). Responsable del Grup de Recerca en Geografia i Gènere de la UAB, ha estat membre del Steering Committee de la Comissió en Geografia i Gènere de la Unió Geogràfica Internacional (2009-2012). Les seves línies de recerca són: dones i vida quotidiana a les àrees rurals, ruralitat i gènere, geografies de la infancia i la joventut en zones rurals i urbanes, gènere i interseccionalitat.

Más información/Més informació:

<https://portalrecerca.uab.cat/en/persons/mireia-baylina-ferre-3>

<http://geografia.uab.cat/genere/>

Mireia Foradada-Villar

Investigadora postdoctoral Juan de la Cierva de la Universitat Autònoma de Barcelona / Investigadora postdoctoral Juan de la Cierva de la Universitat Autònoma de Barcelona



Email: Mireia.foradada@uab.cat

Àrea de coneixement/Àrea de Coneixement:

Investigación Social Cualitativa; métodos mixtos, Política Social y Educativa; Teoría de la Educación; Epistemologías Feministas / Investigació Social qualitativa; Mètodes mixtes; Política Social i Educativa; Teoria de l'Educació; Epistemologies Feministes.

Presentación / Presentació

Investigadora Postdoctoral, primero por la Universidad Rovira i Virgili, y, segundo, por la Universidad Autònoma de Barcelona con la beca Juan de la Cierva (2022). Doctora en Educació per la Universitat de Lleida (UdL), licenciada en Pedagogia per la Universitat Autònoma de Barcelona (UAB) y antigua estudiante del Máster en Estudios de Mujeres, Género y Ciudadanía. Es miembro del grupo de investigación ATLAS-Interseccions Crítiques en Educació y colaboradora del grupo de investigación "Infancia y Adolescencia en riesgo" (IARS). Sus investigaciones se centran en la acogida de mujeres jóvenes, la violencia de machista y de género y en la mentoría feminista -femtoring-. Sus líneas de investigación son la pedagogía social en el ámbito de las violencias, las pedagogías feministas y las agencias juveniles e infantiles.

Investigadora Postdoctoral, primer per la Universitat Rovira i Virgili, i, segon, per la Universitat Autònoma de Barcelona amb la beca Juan de la Cierva (2022). Doctora en Educació per la Universitat de Lleida (UdL), llicenciada en Pedagogia per la Universitat Autònoma de Barcelona (UAB) i antiga estudiant del Màster en Estudis de Dones, Gènere i Ciutadania. És membre del grup de recerca ATLES-Interseccions Crítiques en Educació i col·laboradora del grup de recerca "Infància i Adolescència en risc" (IARS). Les seves recerques se centren en l'acolliment de dones joves, la violència de masculista i de gènere i en la mentoría feminista -femtoring-. Les seves línies de recerca són la pedagogia social en l'àmbit de les violències, les pedagogies feministes i les agències juvenils i infantils.

Más información/Més informació:

<https://www.researchgate.net/profile/Mireia-Foradada-Villar>

<https://portalrecerca.uab.cat/en/persons/mireia-foradada-villar-7>

Mireia Ros Domènech

**Professora Associada de la Universitat de Barcelona / Profesora
Asociada de la Universitat de Barcelona**



Email: mros@ub.edu.cat

Àrea de conocimiento / Àrea de Coneixement:

Historia Contemporanea / Història Contemporània

Presentació / Presentación

Mireia Ros Domènech es Doctora por la Universitat Rovira i Virgili con la tesis *Presonereres del moviment republicà irlandès. Her Majesty's Armagh Prison, 1971 – 1982* (2013). Tiene un Màster en Societats Històriques i Formes Polítiques a Europa por la Universitat Rovira i Virgili (2010) y es Licenciada en Ciències Polítiques i de l'Administració por la Universitat Autònoma de Barcelona (2008).

Actualmente es coordinadora de la asignatura Trabajo de Fin de Máster en el Máster en Estudios de Mujeres, Género y Ciudadanía y es profesora de Geografía e Historia en secundaria.

Mireia Ros Domènech és Doctora per la Universitat Rovira i Virgili amb la tesi *Presonereres del moviment republicà irlandès. Her Majesty's Armagh Prison, 1971 – 1982* (2013). Té un Màster en Societats Històriques i Formes Polítiques a Europa per la Universitat Rovira i Virgili (2010) i és Llicenciada en Ciències Polítiques i de l'Administració per la Universitat Autònoma de Barcelona (2008).

Actualment és coordinadora de l'assignatura Treball de Fi de Màster al Màster en Estudis de Dones, Gènere i Ciutadania i és professora de Geografia i Història a secundària.

Mònica Borrell Cairol

Profesora asociada de la Universidad de Barcelona / Professora associada de la Universitat de Barcelona

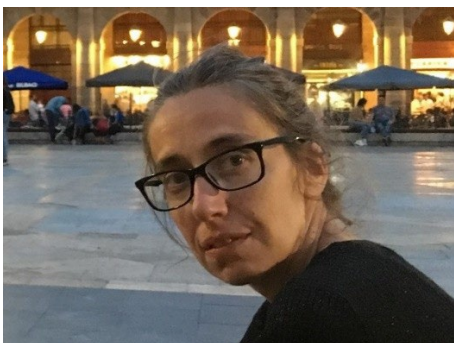

Email: monicaborrell@ub.edu

Área de conocimiento/Àrea de Coneixement:

Historia del Trabajo y del Género / Història del Treball i del Gènere

Presentación / Presentació

Profesora asociada del Departamento de Historia y Arqueología, sección Mundo Actual e Historia Contemporánea de la Universidad de Barcelona. Técnica del Instituto Interuniversitaria de Estudios de Mujeres y Género (iiEDG). Doctora en Historia por la Universidad de Barcelona (2016). En la actualidad imparte docencia en el Grado de Historia y en el Máster de Estudios de Mujeres, Género y Ciudadanía. Es miembro del grupo de investigación Trabajo, Instituciones y Género (TIG). Se ha especializado en historia social del trabajo y del género, centrándose en el servicio doméstico. También ha trabajado sobre ciudadanía desde la perspectiva de género, historia de los feminismos y sindicalismo y género.

Professora associada del Departament d'Història i Arqueologia, secció Món Actual i Història Contemporània de la Universitat de Barcelona. Tècnica de l'Institut Interuniversitari en Estudis de Dones i Gènere (iiEDG). Doctora en Història per la Universitat de Barcelona (2016). Actualment imparteix docència al Grau d'Història i al Màster d'Estudis de Dones, Gènere i Ciutadania. És membre del grup de recerca Treball, Institucions i Gènere (TIG). S'ha especialitzat en història social del treball i del gènere, centrant-se en el servei domèstic. També ha fet recerca sobre ciutadania des de perspectiva de gènere, història dels feminismes i sindicalisme i gènere

Más información/Més informació: <http://www.ub.edu/tig/equip/membre/4>

Mònica Serrano Gutiérrez

**Profesora agregada de Universidad de Barcelona /Professora
Agregada d'Universitat de Barcelona**



Email: monica.serrano@ub.edu

Àrea de coneixement/Àrea de Coneixement:

Economía Aplicada / Economia Aplicada

Presentación /Presentació

Doctora con Mención Internacional Europea en Economía (2008) por la Universidad de Barcelona (UB). Ha realizado estancias de investigación en la University of Manchester (Reino Unido) y University of Groningen (Holanda). Actualmente es Profesora Agregada del Departamento de Economía y del UB School of Economics de la UB. Como investigadora forma parte del instituto de investigación Barcelona Economic Analysis Team (BEAT), del grupo de investigación Economy, Energy and Environmental Pressures (EEEP), del European Network for Input-Output Studies (EUNIOS) y de la Red de Referencia en Economía y Políticas Públicas (XREPP). Es miembro del consejo ejecutivo del BEAT desde su creación en 2016, siendo la directora de la línea de investigación “Environment, Sustainability and Well-being” y miembro electo del Council de la International Input-Output Association desde 2021. Fue secretaria de la Sociedad Hispanoamericana de Análisis Input-Output (SHAIO) desde sus inicios en 2005 hasta el 2021. Su investigación -tanto teórica como aplicada- ha centrado en el estudio de las interdependencias económicas, especialmente en aquellas que están relacionadas con la sostenibilidad de los sistemas económicos y sociales como el medio ambiente y la producción doméstica y de cuidado; pero también otros como la distribución de la renta, el comercio internacional y la contabilidad nacional. Es (co-) autora de varios libros y artículos científicos publicados en revistas internacionales y nacionales, y ha participado en proyectos competitivos públicos y privados como el World Input-Output Database (WIOD), TRIGGER, CHARM-EU y TORCH financiados por la Unión Europea. Fruto de su colaboración con instituciones

públicas como el Instituto de Estadística de Cataluña (IDESCAT) son la Cuenta satélite de la producción doméstica de los hogares de Cataluña 2001 (2007) y la Cuenta satélite del agua en Cataluña 2005 (2012).

Doctora amb Menció Internacional Europea en Economia (2008) per la Universitat de Barcelona (UB). Ha realitzat estades de recerca a la University of Manchester (Regne Unit) i University of Groningen (Holanda). Actualment és Professora Agregada del Departament d'Economia i del UB School of Economics de la UB. Com a investigadora forma part de l'institut de recerca Barcelona Economic Analysis Team (BEAT), del grup de recerca Economy, Energy and Environmental Pressures (EEEP), del European Network for Input-Output Studies (EUNIOS) i de la Xarxa de Referència en Economia i Polítiques Públiques (XREPP). És membre del consell executiu del BEAT des de la seva creació en 2016, sent la directora de la línia de recerca "Environment, Sustainability and Well-being" i membre electe del Council de la International Input-Output Association des de 2021. Va ser secretària de la Societat Hispanoamericana d'Anàlisi Input-Output (SHAIO) des dels seus inicis en 2005 fins al 2021. La seva recerca -tant teòrica com aplicada- s'ha centrat en l'estudi de les interdependències econòmiques, especialment en aquelles que estan relacionades amb la sostenibilitat dels sistemes econòmics i socials com el medi ambient i la producció domèstica i de cura; però també altres com la distribució de la renda, el comerç internacional i la comptabilitat nacional. És (co-) autora de diversos llibres i articles científics publicats en revistes internacionals i nacionals, i ha participat en projectes competitius públics i privats com el World Input-Output Database (WIOD), TRIGGER, CHARM-EU i TORCH finançats per la Unió Europea. Fruit de la seva col·laboració amb institucions públiques com l'Institut d'Estadística de Catalunya (IDESCAT) són el Compte satèl·lit de la producció domèstica de les llars de Catalunya 2001 (2007) i el Compte satèl·lit de l'aigua a Catalunya 2005 (2012).

Montserrat Carbonell Esteller

**Profesora Titular de Universidad de Barcelona / Professora Titular
d'Universitat de Barcelona**



Email: montsecarbonell@ub.edu

Àrea de conocimiento/Àrea de Coneixement:

Historia Económica, Instituciones y Política y Economía Mundial / Història Econòmica, Institucions i Política i Economia Mundial

Presentación /Presentació

Profesora titular del Departamento de Historia Económica, Instituciones, Política y Economía Mundial de la Universidad de Barcelona. Estudié y doctorada en Historia Moderna y Contemporánea en la Universidad Autónoma de Barcelona. Su investigación se ubica en los límites de la historia económica, la historia social y la demografía histórica, siempre desde una perspectiva de género y recuperando la experiencia de las mujeres. El periodo que investiga corresponde a SS.XVIII- XIX. Su tema de investigación abarca distintos aspectos de un mismo problema: pobreza, marco institucional y estrategias para sobrevivir. Como historiadora feminista ha llevado su investigación hasta el presente explorando la experiencia de las mujeres y la transmisión de la memoria (Familias, Trabajos y Saberes). Es miembro del grupo de investigación TIG (Trabajo, Instituciones y Género). Ha vinculado su investigación a los debates internacionales sobre el tema y a los retos de la transformación social planteados ahora y aquí.

Professora Titular del Departament d'Història Econòmica, Institucions i Política i Economia Mundial de la Universitat de Barcelona. Vaig estudiar i es va doctorar en historia Moderna i Contemporània a la Universitat Autònoma de Barcelona. La seva investigació s'ubica als límits de la historia econòmica, la història social i la demografia històrica, sempre des d'una perspectiva de gènere i recuperant l'experiència de les dones als segles XIX i XX. La seva recerca s'ocupa de diferents aspectes d'un mateix problema: pobresa, marc institucional i estratègies per sobreviure. Com historiadora feminista ha portat la investigació fins el present explorant l'experiència de les dones i la transmissió de la memòria (Famílies, Treballs i Sabers). És membre del grup de recerca

del TIG (Treball, Institucions i Gènere). Ha vinculat la seva recerca als debats internacionals sobre el tema i als reptes de la transformació social plantejada ara aquí.

Más información/Més informació:

<https://webgrec.ub.edu/webpages/000005/cas/montsecarbonell.ub.edu.html>

Montse Fernández García

Investigadora en la Cátedra UNESCO Mujeres, Desarrollo y Culturas de la UVic-UCC / Investigadora a la Càtedra UNESCO Dones, Desenvolupament i Cultures de la UVic-UCC



Horario de atención: a consensuar por email (la atención será online) / **Horari d'atenció:** a consensuar per e-mail (l'atenció serà online)

Email: montserrat.fernandez@uvic.cat

Àrea de conocimiento/Àrea de Coneixement:

Història de los feminismos / Història dels feminismes

Presentación /Presentació

Sociología y estadística especializada en métodos de investigación. Su actividad profesional se ha centrado durante más de doce años a la investigación aplicada en el marco de las entidades sin ánimo de lucro y los colectivos a los cuales atienden. Forma parte de la Cátedra UNESCO Mujeres, Desarrollo y Culturas, y del grupo de investigación SoPCI de la UVic-UCC, siendo sus temas de investigación predoctoral la participación y agencia de las mujeres en diferentes contextos sociales y sanitarios. También es profesora asociada en el Departamento de Ciencias Políticas de la Universidad Pompeu Fabra, donde imparte clases de métodos de investigación en el Grado de Criminología. Por último, es profesora colaboradora en la UOC, donde imparte diversas asignaturas vinculadas con los métodos de investigación en el ámbito criminológico.

Sociologia i estadística especialitzada en mètodes de recerca. La seva activitat professional s'ha centrat durant més de dotze anys a la recerca aplicada en el marc de les entitats sense ànim de lucre i els col·lectius als quals atenen. Forma part de la Càtedra UNESCO Dones, Desenvolupament i Cultures, i del grup de recerca SoPCI de la UVic-UCC, sent els seus temes de recerca predoctoral la participació i agència de les dones en diferents contextos socials i sanitaris. També és professora associada en el Departament de Ciències Polítiques de la Universitat Pompeu i Fabra, on imparteix classes de mètodes d'investigació en el Grau de Criminologia. Finalment, és professora col·laboradora en la UOC, on imparteix diverses assignatures vinculades amb els mètodes de recerca en l'àmbit criminològic.

Más información/Més informació:

<http://urecerca.uvic.cat/CawDOS?id=2b90b46719ce4a1fa3a0887a97288719&idioma=ca&tipos=activ&elmeucv=N>

Montserrat Palau Vergés

**Profesora titular Universitat Rovira i Virgili / Professora titular
Universitat Rovira i Virgili**



Email: montserrat.palau@urv.cat

Àrea de coneixement/Àrea de Coneixement:

Filologia Catalana / Filologia Catalana

Presentación / Presentació

Doctora en Filología Catalana por la Universitat de Barcelona y profesora del Departamento de Filología Catalana de la Universitat Rovira i Virgili y del Instituto interuniversitario de Estudios de Mujeres y Género (IIEDG). Directora de la Càtedra Josep Anton Baixeras de Patrimoni literari catalán. Es miembro del grupo de investigación consolidado GRILC (Grupo de Investigación sobre Identidades en la Literatura Catalana). Las líneas de investigación son la literatura catalana contemporánea y la literatura comparada, con especial atención a la narrativa y el teatro y las obras de las escritoras catalanas de los siglos XIX, XX i XXI; el folklore y la literatura oral y popular y el teatro popular; los estudios de mujeres, género y feminismos, sobre todo en cultura, literatura y comunicación; y el análisis del discurso y de los lenguajes (orales, textuales y audiovisuales). Ha publicado también obras de ficción y ha colaborado en varios medios de comunicación.

Doctora en Filologia Catalana per la Universitat de Barcelona i professora del Departament de Filologia Catalana de la Universitat Rovira i Virgili i de l'Institut interuniversitari d'Estudis de Dones i Gènere (IIEDG). Directora de la Càtedra Baixeras de Patrimoni Literari Català. És membre del grup de recerca consolidat GRILC (Grup de Recerca sobre Identitats a la Literatura Catalana). Les línies de recerca són la literatura catalana contemporània i la literatura comparada, amb especial atenció a la narrativa i el teatre i les obres de les escriptores catalanes dels segles

XIX, XX i XXI; el folklore i la literatura oral i popular i el teatre popular; els estudis de dones, gènere i feminismes, sobretot en cultura, literatura i comunicació; i l'anàlisi del discurs i dels llenguatges (orals, textuais i audiovisuals). Ha publicat també obres de ficció i ha col·laborat en diversos mitjans de comunicació.

Más información/Més informació:

<http://www.filologiacatalana.urv.cat/ca/>

Nagore Gartzia Fernández



Email: nagore.gartzia@uvic.cat

Àrea de coneixement/Àrea de Coneixement:
Psicologia Social/Psicologia Social

Presentación /Presentació:

Profesora associada de la Universitat de Vic i de la Universitat Autònoma de Barcelona, imparteix assignatures del Grau de Psicologia i del Grau d'Estudis Socioculturals de Gènere. Alguns dels seus temes d'interès són: subjectivació i emocions, governamentalitat i pràctiques de resistència, epistemologies i metodologies feministes, perspectives crítiques de la intervenció social.

Professora associada de la Universitat de Vic i de la Universitat Autònoma de Barcelona, imparteix assignatures del Grau de Psicologia i del Grau d'Estudis Socioculturals de Gènere. Alguns dels seus temes d'interès són: subjectivació i emocions, governamentalitat i pràctiques de resistència, epistemologies i metodologies feministes, perspectives crítiques de la intervenció social.

Neus Roca Cortés

Profesora titular de la Universitat de Barcelona / Profesora Titular de la Universitat de Barcelona



Email: neusroca@ub.edu

Àrea de coneixement/Àrea de Coneixement:

Psicología Social / Psicologia Social

Presentación / Presentació

Profesora titular de Psicología Social de la Universitat de Barcelona (UB). Doctora en Psicologia por la Universitat de Barcelona (1996). Las líneas principales de investigación son el estudio de los procesos de resistencia, liberación y recuperación de mujeres y personas LGTBIQ+ en situaciones de violencias patriarcales y de género; y del estudio de los grupos como escenarios psicosociales facilitadores del cambio de actitudes, significados y comportamientos. Coordinadora y creadora del módulo Mujeres y Relaciones de Género del màster de Intervenció Psicosocial de la UB. Miembro del grupo de investigación consolidado PSICOSAO. Miembro del IIEDG – Institut Interuniversitari d'Estudis de Dones i Gènere. Miembro de ENGV- European Network on Gender Violence- y de AT-GENDER - European Association for Gender Research, Education and Documentation.

Professora titular de Psicologia Social de la Universitat de Barcelona (UB). Doctora en Psicologia per la Universitat de Barcelona (1996). Les línies principals de recerca són l'estudi dels processos de resistència, alliberament i recuperació de dones i persones LGTBIQ+ en situacions de violències patriarcales i de gènere; i de l'estudi dels grups com a escenaris psicosocials facilitadors del canvi d'actituds, significats i comportaments. Coordinadora i creadora del mòdul Dones i Relacions de Gènere del màster d'Intervenció Psicosocial – MIPS- de la UB. Membre del grup de recerca consolidat PSICOSAO- Psicologia social, ambiental i organitzacional. Membre de l'IIEDG – Institut Interuniversitari d'Estudis de Dones i Gènere. Membre d' ENGV- European Network on Gender Violence; i d'AT-GENDER- European Association for Gender Research, Education and Documentation.

Más información/Més informació:

<https://barcelona.academia.edu/NEUSROCACORT%C3%89S>

Noelia Igareda González

**Profesora agregada de la Universidad Autónoma de Barcelona /
Professora agregada Universitat Autònoma de Barcelona**



Horario de atención: Con cita previa: jueves a las 10:00, despacho B2-180/**Horari d'atenció:**
Amb cita prèvia: dijous a las 10:00, despatx B2-180

Email: noelia.igareda@uab.cat

Àrea de conocimiento/Àrea de Coneixement:

Filosofía del Derecho/Filosofía del Dret

Presentación /Presentació

Profesora agregada de Filosofía del Derecho en la UAB, es codirectora del Postgrado «Género e Igualdad» y el Postgrado «Violencias Machistas» de la UAB e investigadora del Grupo Antígona. Es coordinadora del Área de Filosofía del Derecho (2020 – actualmente) y coordinadora Movilidad y prácticas externas del grado de Derecho y ADE+Derecho de la Facultad de Derecho. Doctora en Derecho por la Universidad Autónoma de Barcelona (UAB), Máster en Políticas de Igualdad de Género: Agentes de Igualdad (UAB), Licenciada en Derecho, especialidad juridicoeconómica por la Universidad de Deusto. Sus principales líneas de investigación son género y derecho, maternidad, bioética y feminismo y jurisprudencia feminista. Ha coordinado y participado como investigadora en proyectos de investigación competitivos en el ámbito europeo, nacional, autonómico y local.

Professora agregada de Filosofia del Dret a la UAB, és codirectora del Postgrau «Gènere i Igualtat» i el Postgrau «Violències Masclistes» de la UAB i investigadora del Grup Antígona. És coordinadora de l'Àrea de Filosofia del Dret (2020 – actualment) i coordinadora de mobilitat i pràctiques externes de Dret i ADE+Dret de la Facultat de Dret. Doctora en Dret per la Universitat Autònoma de Barcelona (UAB), Màster en Polítiques d'Igualtat de Gènere: Agents d'Igualtat (UAB), Llicenciada en Dret, especialitat juridicoeconòmica per la Universitat de Deusto. Les seves principals línies de recerca són gènere i dret, maternitat, bioètica i feminisme i jurisprudència feminista. Ha coordinat i participat com a investigadora en projectes d'investigació competitiu en l'àmbit europeu, nacional, autonòmic i local.

Más información/Més informació:

https://antigona.uab.cat/?page_id=25306

Núria Pumar Beltrán

**Profesora titular de Universidad de Barcelona /Professora Titular
d'Universitat de Barcelona**



Horario de atención: Con cita previa: lunes, de 18:00, despacho 3094/**Horari d'atenció:**
Amb cita prèvia: lunes, 18:00, despatx 3094

Email: npumar@ub.edu

Área de conocimiento/Àrea de Coneixement:

Derecho del Trabajo y de la Seguridad Social/Dret del Treball i de la Seguritat Social

Presentación /Presentació

Profesora titular de Derecho del Trabajo del Departamento de Derecho Privado de la Universidad de Barcelona (UB). Doctora en Derecho por la Universidad Pompeu Fabra (1999) con mención de derecho europeo. En la actualidad coordina el Máster d'Estudis de Dones, Gènere i Ciutadania y ha dirigido el Instituto Interuniversitario, impulsor de este máster. Es miembro del grupo de investigación GREDTiSS y sus líneas principales de investigación versan sobre el tema de igualdad y la acción positiva en materia de Derecho del trabajo y protección social, así como sobre las políticas de empleo en la Unión Europea y en España.

Professora titular de Dret del Treball del Departament de Dret Privat de la Universitat de Barcelona (UB). Doctora en Dret per la Universitat Pompeu Fabra (1999) amb menció de dret europeu. En l'actualitat coordina el Màster d'Estudis de Dones, Gènere i Ciutadania i ha dirigit l'Institut Interuniversitari, impulsor d'aquest màster. És membre del grup de recerca GREDTiSS i les seves línies principals d'investigació versen sobre el tema d'igualtat i l'acció positiva en matèria de Dret de la feina i protecció social, així com sobre les polítiques d'ocupació a la Unió Europea i a Espanya.

Más información/Més informació:

<https://www.ub.edu/dret-professorat/cas/npumar.ub.edu.html>

Paloma Pontón Merino

Profesora associada de la Universitat Rovira i Virgili / Professora associada de la Universitat Rovira i Virgili



Horario de atención: Con cita previa: lunes, 15:00-17:00, *online* / **Horari d'atenció:** Amb cita prèvia: dilluns, 15:00-17:00, *online*

Email: paloma.ponton@urv.cat

Área de conocimiento/Àrea de Coneixement:

Políticas Públicas de igualdad / Polítiques públiques d'igualtat; Planes de igualdad / Plans d'igualtat; Género y Trabajo / Gènere i Treball

Presentación / Presentació

Profesora asociada del Departamento de Historia e Historia del Arte de la Universitat Rovira i Virgili (URV). Licenciada en Periodismo por la Universitat Autònoma de Barcelona, máster en Antropología por la URV y Doctora en Sociología por la URV. En la actualidad coordina la comunicación científica de dos proyectos H2020 en el marco de las acciones MSCA, es docente en el Máster de Estudios de Mujeres, Género y Ciudadanía y es miembro del grupo de investigación Social & Business Research Lab de la URV. Sus líneas principales de investigación versan sobre el tema de la igualdad en el ámbito laboral y las políticas públicas de igualdad.

Professora associada del Departament d'Història i Història de l'Art de la Universitat Rovira i Virgili (URV). Llicenciada en Periodisme per la Universitat Autònoma de Barcelona, màster en Antropologia per la URV i Doctora en Sociologia per la URV. Actualment coordina la comunicació científica de dos projectes H2020 en el marc de les accions MSCA, és docent al Màster d'Estudis de Dones, Gènere i Ciutadania i és membre del grup de recerca Social & Business Research Lab de la URV. Les seves línies principals de recerca fan referència al tema d'igualtat en l'àmbit laboral i les polítiques públiques d'igualtat.

Más información/Més informació: <https://sbrlab.com/paloma-ponton/>

Patricia Gonzalez Prado

**Profesora asociada de la Universidad Autónoma de Barcelona
/Professora associada d'Universitat Autònoma de Barcelona**



Email: patricia.gonzalez@uab.cat

Àrea de coneixement/Àrea de Coneixement:

Polítiques públiques feministes e interseccionals, violències machistes, violències institucionals, Drets humans, Drets sexuals i reproductius, Dones, Infanteses, adolescències, LGTBIQ+ / Polítiques públiques feministes i interseccionals, violències machistes, violències institucionals, Drets humans, Drets sexuals i reproductius, Dones, Infanteses, adolescències, LGTBIQ+.

Presentación /Presentació

Profesora Asociada UAB, Profesora en el Máster en Estudios de las Mujeres, Género y Ciudadanía (IIEDG) y en el Máster de Feminismos Jurídicos (UAB), investigadora integrante del Grupo Antígona (UAB). Máster en Estudios de las Mujeres, Género y Ciudadanía (IIEDG) y Doctora en Derecho Público y Filosofía Jurídico-Política (UAB). Trabaja también en el Departamento de Igualdad y Feminismos de la Generalitat de Catalunya, e integra la asociación [Líbera Abogacía Feminista](#). Sus líneas actuales de investigación giran alrededor de las políticas públicas con perspectiva feminista e interseccional, las violencias machistas, en particular las institucionales, los derechos humanos de las mujeres, niñas, adolescencias y personas LGTBIQ+, la autonomía sexual y los derechos sexuales y reproductivos.

Professora Associada UAB, Professora en el Màster en Estudis de les Dones, Gènere i Ciutadania (IIEDG) i en el Màster de Feminismes Jurídics (UAB), investigadora integrant del Grup Antígona (UAB). Màster en Estudis de les Dones, Gènere i Ciutadania (IIEDG) i Doctora en Dret Públic i Filosofia Jurídic-Política (UAB). Treballa també en el Departament d'Igualtat i Feminismes de la Generalitat de Catalunya, i integra l'associació [Líbera Abogacía Feminista](#). Les seves línies actuals de recerca giren al voltant de les polítiques públiques amb perspectiva feminista i interseccional, les violències machistes, en particular les institucionals, els drets humans de les dones, infanteses, adolescències i persones LGTBIQ+, l'autonomia sexual i els drets sexuals i reproductius.

Más información/Més informació: https://antigona.uab.cat/?page_id=25507

Paula Igareda

Profesora doctora de la UVic-UCC / Professora doctora de la UVic-UCC

Email: paula.igareda@uvic.cat

Àrea de conocimiento/Àrea de Coneixement:

Traducción audiovisual, Accesibilidad a los medios audiovisuales, Traducción de cómic, Aprendizaje y enseñanza de lenguas / Traducció audiovisual, Accesibilitat als mitjans audiovisuals, Traducció de còmic, Aprenentatge i ensenyament de llengües

Presentación /Presentació

Profesora doctora en la UVic-UCC. Licenciada en Filología Alemana por la Universidad de Salamanca, doctora por el programa “Comunicación multilingüe: estudios de traducción, lingüística y literatura” de la Universitat Pompeu Fabra, y Máster de formación permanente en Cómic y Educación de la Universitat de València. En la actualidad imparte clases de traducción en la UVic-UCC y es docente en el grado de Traducción e Interpretación de la Universitat Pompeu Fabra. Es traductora profesional desde 2005, ha participado en proyectos europeos relacionados con la igualdad de oportunidades y la integración de personas en riesgo de exclusión y subtitula productos audiovisuales de entretenimiento en plataformas de streaming. Es miembro del grupo de investigación TRACTE ((Traducció Audiovisual, Comunicació i Territori) de la UVic e investigadora en TRADIT (Traducció audiovisual didáctica) de la UNED. Sus líneas principales de investigación son la traducción audiovisual, la accesibilidad a los medios, el aprendizaje y enseñanza de idiomas y la traducción de cómic.

Professora doctora en la UVic-UCC. Llicenciada en Filologia Alemana per la Universitat de Salamanca, doctora pel programa “Comunicació multilingüe: estudis de traducció, lingüística i literatura” de la Universitat Pompeu Fabra, i Màster de formació permanent en Còmic i Educació de la Universitat de València. En l'actualitat imparteix classes de traducció en la UVic-UCC i és docent en el grau de Traducció i Interpretació de la Universitat Pompeu Fabra. És traductora professional des de 2005, ha participat en projectes europeus relacionats amb la igualtat d'oportunitats i la integració de persones en risc d'exclusió i subtitula productes audiovisuals d'entreteniment en plataformes de streaming. És membre del grup de recerca TRACTE ((Traducció Audiovisual, Comunicació i Territori) de la UVic i investigadora en TRADIT (Traducció audiovisual didàctica) de la UNED. Les seves línies principals de recerca són la traducció audiovisual, l'accessibilitat als mitjans, l'aprenentatge i ensenyament de llengües i la traducció de còmic.

Más información/Més informació:

<https://orcid.org/0000-0001-5412-199X>

ResearcherID: A-8516-2019

Scopus Author ID: 55022891400

<https://independent.academia.edu/PaulaIgareda>

Raquel Cercós i Raichs

Profesora Asociada de la Universitat de Vic-Universitat Central de Catalunya / Professora Associada de la Universitat de Vic-Universitat Central de Catalunya



Email: raquel.cercos@uvic.cat

Àrea de conocimiento/Àrea de Coneixement:

Teoría e Historia de la Educación Teoria i Història de l'Educació

Presentación /Presentació

Profesora asociada de la Universidad de Vic. Universidad Central de Cataluña. Miembro del grupo de investigación GREPPS (Grupo de investigación en Pensamiento Pedagógico y Social de la Universidad de Barcelona). Actualmente sus investigaciones en el campo de la pedagogía se centran en la postcolonialidad, el género, la corporalidad y las relaciones entre espacio y educación. Ha participado en diferentes congresos internacionales y nacionales, publicado artículos y coordinado monográficos en revistas especializadas en el campo de la Pedagogía y de la Historia de la Educación y participado en proyectos I+D de ámbito nacional.

Professora associada de la Universitat de Vic. Universitat Central de Catalunya. Membre del grup de recerca GREPPS (Grup de recerca en Pensament Pedagògic i Social de la Universitat de Barcelona). Actualment les seves investigacions es centren en l'àmbit de la Pedagogia en els la postcolonialitat, el gènere, la corporalitat i les relacions entre espai i educació. Ha participat en diferents congressos internacionals i nacionals, publicat articles i coordinat monogràfics en revistes especialitzades en el camp de la Pedagogia i de la Història de l'Educació i participat en projectes I+D d'àmbit nacional.

Más información/Més informació:

<https://dialnet.unirioja.es/servlet/autor?codigo=2137363>

Rosa Ortiz Monera

Profesora asociada de la Universidad de Barcelona / Professora associada de la Universitat de Barcelona



Email: rortizmonera@ub.edu

Àrea de coneixement/Àrea de Coneixement:

Economía feminista, sociología del género, sociología de la familia / Economia feminista, sociologia del gènere, sociologia de la família

Presentación /Presentació

Doctora en sociología con mención internacional (UB), y máster en estudios de mujeres, género y ciudadanía (IIEDG). Licenciada en Economía (UPF). Profesora asociada en el Departamento de Sociología de la Universidad de Barcelona. Forma parte del grupo de investigación consolidado Copolis – Bienestar, comunidad y control social. Sus intereses investigadores son el trabajo de cuidados, el empleo del hogar, el vínculo entre globalización neoliberal y género y la diversidad familiar. Ha participado en investigaciones a nivel tanto nacional como europeo y tiene diversas publicaciones en estos ámbitos.

Doctora en sociologia amb menció internacional (UB), i màster en estudis de dones, gènere i ciutadania (IIEDG). Llicenciada en Economia (UPF). Professora associada en el Departament de Sociologia de la Universitat de Barcelona. Forma part del grup de recerca consolidat Copolis - Benestar, comunitat i control social. Els seus interessos investigadors són el treball de cures, el treball de la llar, el vincle entre globalització neoliberal i gènere i la diversitat familiar. Ha participat a investigacions a nivell tant nacional com europeu i té diverses publicacions en aquests àmbits.

Sandra Ezquerro Samper

Profesora agregada de la Universitat de Vic-Universitat Central de Catalunya / Professora agregada de la Universitat de Vic-Universitat Central de Catalunya



Email: sandra.ezquerro@uvic.cat

Àrea de coneixement/Àrea de Coneixement:

Sociología, Estudios de Género y Economía Feminista / Sociologia, Estudis de Gènere i Economia Feminista

Presentación /Presentació

Profesora agregada en la Universidad de Vic-Universidad Central de Cataluña (UVic- UCC). Directora de la Cátedra UNESCO Mujeres, Desarrollo y Culturas y coordinadora del Grupo de Investigación Sociedades, Políticas y Comunidades Inclusivas (SoPCI) por la misma universidad. Licenciada en Historia y en Antropología por la Universidad de Barcelona (UB) y Doctora en Sociología por la University of Oregon (EUA). En la actualidad es profesora de la asignatura “Historia de los feminismos y de los movimientos sociales” del Máster de Estudios de Mujeres, Género y Ciudadanía.

Professora agregada a la Universitat de Vic-Universitat Central de Catalunya (UVic- UCC). Directora de la Càtedra UNESCO Dones, Desenvolupament i Cultures i coordinadora del Grup de Recerca Societats, Polítiques i Comunitats Inclusives (SoPCI) per la mateixa universitat. Llicenciada en Història i en Antropologia per la Universitat de Barcelona (UB) i Doctora en Sociologia per la University of Oregon (EUA). En l'actualitat és professora de l'assignatura

“Història dels feminismes i dels moviments socials” del Màster d’Estudis de Dones, Gènere i Ciutadania.

Más información/Més informació:

<https://universityofvic.academia.edu/SandraEzquerra>

<http://urecerca.uvic.cat/CawDOS?id=7bbddebebdbecb78&idioma=ca&tipo=activ&elmeucv>
≡N

María del Socorro Pérez Rincón Fernández

Profesora asociada de Universidad de Barcelona /Professora associada d'Universitat de Barcelona



Email: socorroperezrincon@ub.edu / urbperezrincon@gmail.com

Àrea de coneixement/Àrea de Coneixement:

Desigualdades globales con perspectiva de género, teoría urbana crítica, planificación y regeneración urbana / Desigualtats globals amb perspectiva de gènere, teoria urbana crítica, planificació i regeneració urbana

Presentación /Presentació

Egresada de la Licenciada en Urbanismo de la Facultad de Arquitectura de la Universidad Nacional Autónoma de México (UNAM). Doctora por la Universitat de Barcelona (UB) en el 2014 con la tesis: Voces femeninas en barrios en crisis: desorden aparente y realidades paralelas (Cum laude). Desde el 2002 fue integrante del Grup Consolidat de Recerca de Multiculturalismo i Gènere de la Universitat de Barcelona y actualmente forma parte del Grupo de investigación Espais Crítics (EC). Tiene una trayectoria dual tanto en México como en Barcelona ya que participó de la creación de una red cooperación entre la Universitat de Barcelona y la Universidad Nacional Autónoma de México con el apoyo de Agencia Española de Cooperación para formar el Laboratorio de Hábitat, Participación y Género 2008-2012. Colabora como docente con el Institut Interuniversitari d' Estudis de Dones i Gènere (iiEDG) desde sus inicios. Actualmente es responsable de coordinar el Trabajo Final del Máster oficial a distancia de Planificación Territorial y Gestión Ambiental de la Universitat de Barcelona y el Centro Universitario Internacional de Barcelona. Mis principales líneas de investigación versan sobre políticas locales con perspectiva de género, desigualdades globales, inmigración, movimientos urbanos y feminismo popular, regeneración urbana, vivienda, violencia inmobiliaria, gentrificación y metodología cualitativa.

Egressada del grau d'Urbanisme de la Facultat d'Arquitectura de la Universitat Nacional Autònoma de Mèxic (UNAM). Doctora per la Universitat de Barcelona (2014) amb la tesi: Veus femenines en barris en crisi: desordre aparent i realitats paral·leles (Cum laude). Des de 2002 va ser integrant del Grup Consolidat de Recerca de Multiculturalisme i Gènere de la Universitat de Barcelona i actualment forma part del Grup de recerca Espais Crítics (EC). Té una trajectòria dual a Mèxic i Barcelona ja que va participar per la creació d'una xarxa cooperació entre la Universitat de Barcelona i la Universitat Nacional Autònoma de Mèxic amb el suport d'Agència Espanyola de Cooperació per a formar el Laboratori d'Hàbitat, Participació i Gènere 2008-2012. Col·labora amb docent en l'Institut Interuniversitari d'Estudis de Dones i Gènere (iiEDG) des dels seus inicis. Actualment és responsable de coordinar el Treball Final del Màster oficial a distància de Planificació Territorial i Gestió Ambiental de la Universitat de Barcelona i el Centre Universitari Internacional de Barcelona. Les meves principals línies de recerca versen sobre polítiques locals amb perspectiva de gènere, desigualtats globals, immigració, moviments urbans i feminisme popular, regeneració urbana, habitatge, violència immobiliària, gentrificació i metodologia qualitativa.

Más información/Més informació:

<http://www.ub.edu/lahas/index.php?id=96>

M. Teresa Bartual Figueras

**Profesora titular de Universidad de Barcelona /Professora Titular
d'Universitat de Barcelona**



Email: bartual@ub.edu

Àrea de conocimiento/Àrea de Coneixement:

Economía Aplicada / Economia Aplicada

Presentación /Presentació

Profesora titular del Departamento de Economía de la Universidad de Barcelona (UB). Doctora en Ciencias Económicas y Empresariales por la Universidad de Barcelona. Miembro del grupo de investigación Creatividad, Innovación y Transformación Urbana (CRIT) y del grupo de Innovación e investigación docente basado en el ámbito de la Economía y Empresa (Giurebee). Sus principales de investigación están centradas en la inserción laboral, desarrollo sostenible y desigualdades de género en el mercado de trabajo.

Professora titular del Departament d'Economia de la Universitat de Barcelona. Doctora en Ciències Econòmiques i Empresariales per la Universitat de Barcelona. Membre del grup de recerca Creativitat, Innovació i Transformació Urbana (CRIT) i del Grup d'innovació i recerca docent universitària basada en l'àmbit de l'economia i l'empresa (Giurebee). Les seves principals línies d'investigació estan centrades en temes d'inserció laboral, desenvolupament sostenible i desigualtats de gènere en el mercat de treball.

Más información/Més informació:

<http://www.crit.ub.edu/researchers/teresa-bartual-figueras/>

<https://webgrec.ub.edu/webpages/000005/cat/bartual.ub.edu.html>